

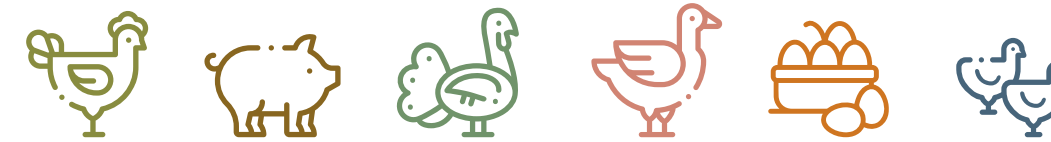

# RELATÓRIO ANUAL 2021

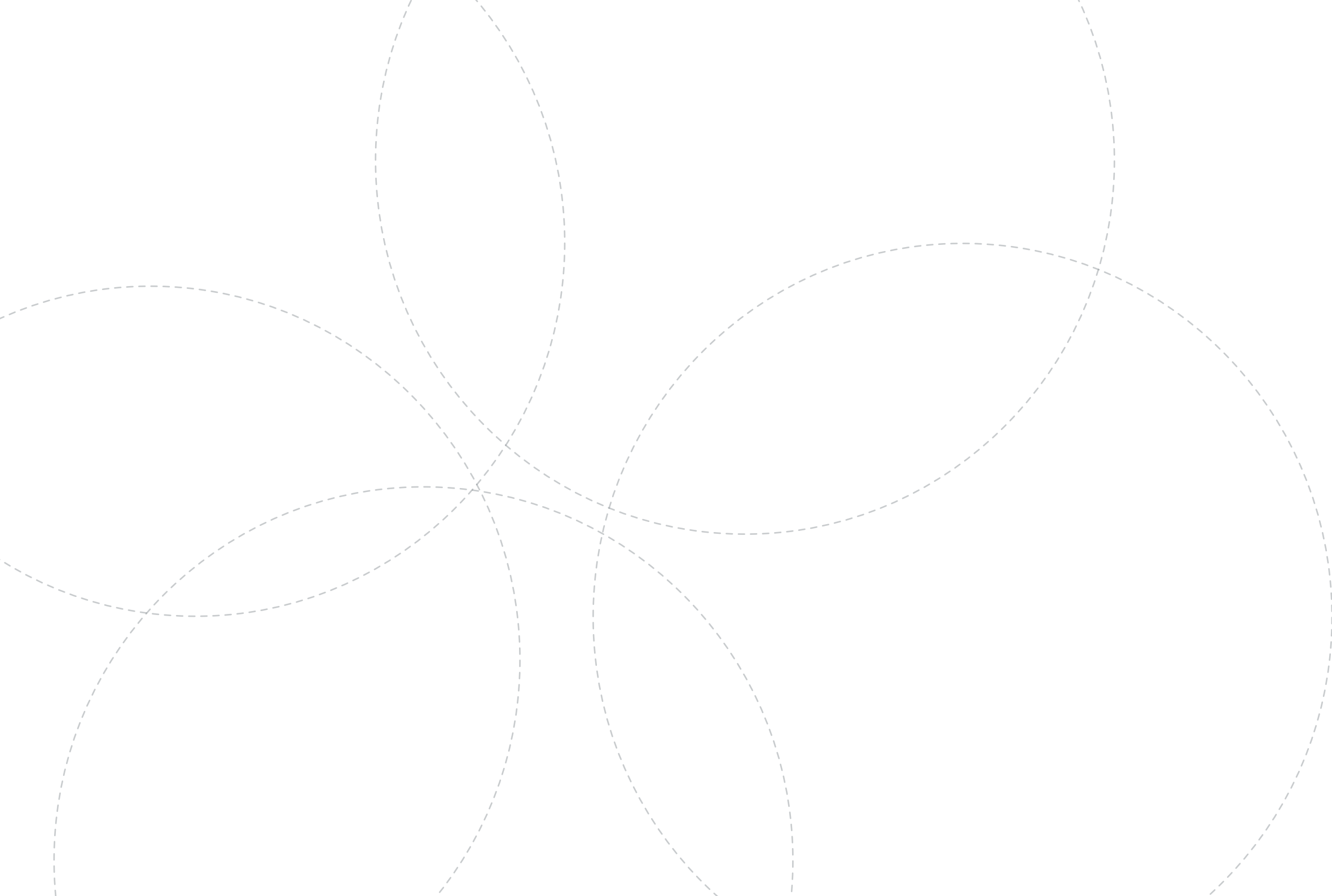

RELATÓRIO ANUAL

2021

# Índice

8

Quem  
**SOMOS**

- 10 Afiliações e Parcerias Internacionais
- 11 Relatório Anual de Atividades 2020
- 12 Cadeia Global de Valor
- 14 Impactos Socioeconômicos
- 17 Competitividade do Setor
- 18 Ingredientes para o Bem-Estar
- 20 Perfil de Consumo e Panorama do Setor de Proteínas no Brasil
- 21 Aptidão Sustentável
- 24 Bem-Estar Animal
- 25 Biossegurança: A importância da Saúde Única
- 27 Cuidados na Pandemia
- 30 Marcas Setoriais da ABPA
- 31 Siga, Curta e Compartilhe as Redes Sociais da ABPA
- 32 Nas Redes da ABPA: Campanhas do Setor em 2020!
- 33 ABPA DATA

34

 Carne de  
**FRANGO**

- 35 PRODUÇÃO BRASILEIRA**
  - 35 Alojamento de Matriz de Corte
  - 35 Produção Brasileira
  - 36 Abate por Unidade Federativa
  - 37 Destino da Produção Brasileira
  - 37 Consumo *per Capita*
- 38 MERCADO MUNDIAL**
  - 38 Produção
  - 38 Exportação
  - 38 Importação
- 39 EXPORTAÇÕES BRASILEIRAS**
  - 39 NCMs de Carne de Frango
  - 39 Série Histórica
  - 39 Por Produto
  - 40 Por Mês e Produto
  - 42 Por Unidade Federativa
  - 43 Por Unidade da Receita Federal
  - 43 Por Região
  - 44 Por Região e Produto
  - 45 Países Importadores
  - 46 Principais Destinos

50

 Carne  
**SUÍNA**

- 51 PRODUÇÃO BRASILEIRA**
  - 51 Alojamento de Matriz
  - 51 Produção Brasileira
  - 52 Abate por Unidade Federativa
  - 53 Destino da Produção Brasileira
  - 53 Consumo *per Capita*
- 54 MERCADO MUNDIAL**
  - 54 Produção
  - 54 Exportação
  - 54 Importação
- 55 EXPORTAÇÕES BRASILEIRAS**
  - 55 NCMs de Carne Suína
  - 55 Série Histórica
  - 55 Por Produto
  - 56 Por Mês e Produto
  - 58 Por Unidade Federativa
  - 59 Por Unidade da Receita Federal
  - 59 Por Região
  - 60 Por Região e Produto
  - 61 Países Importadores
  - 62 Principais Destinos

66

 Carne de  
**PERU**

- 67 PRODUÇÃO BRASILEIRA**
  - 67 Produção Brasileira
  - 67 Destino da Produção Brasileira
- 68 EXPORTAÇÕES BRASILEIRAS**
  - 68 NCMs de Carne de Peru
  - 68 Série Histórica
  - 68 Por Produto
  - 69 Por Mês e Produto
  - 70 Por Unidade Federativa
  - 71 Por Unidade da Receita Federal
  - 71 Por Região
  - 72 Por Região e Produto
  - 73 Países Importadores
  - 74 Principais Destinos

76

 Carne de  
**PATO**  
e Outras Aves

- 77 PRODUÇÃO BRASILEIRA**
  - 77 Produção Brasileira
  - 77 Destino da Produção Brasileira
- 78 EXPORTAÇÕES BRASILEIRAS**
  - 78 NCMs de Carne de Pato e Outras Aves

- 78 Série Histórica
- 78 Por Produto
- 79 Por Mês e Produto
- 80 Por Unidade Federativa
- 81 Por Unidade da Receita Federal
- 81 Por Região
- 82 Por Região e Produto
- 83 Países Importadores
- 84 Principais Destinos

86

 **OVOS**

- 87 PRODUÇÃO BRASILEIRA**
  - 87 Alojamento de Matriz de Postura
  - 87 Alojamento de Comerciais de Postura
  - 88 Produção Brasileira
  - 89 Alojamento de Pintainhas por Unidade Federativa
  - 90 Destino da Produção Brasileira
  - 90 Consumo *per Capita*
- 91 EXPORTAÇÕES BRASILEIRAS**
  - 91 NCMs de Ovos
  - 91 Série Histórica
  - 91 Por Produto
  - 92 Por Mês e Produto
  - 93 Por Unidade Federativa
  - 94 Por Unidade da Receita Federal
  - 94 Por Região

- 95 Por Região e Produto
- 96 Países Importadores
- 97 Principais Destinos

98

 Material  
**GENÉTICO**  
Avícola

- 99 EXPORTAÇÕES BRASILEIRAS**
  - 99 NCMs de Material Genético Avícola
  - 99 Série Histórica de Pintos de Um Dia
  - 99 Série Histórica de Ovos Férteis de Galinha
- 100 Por Mês e Produto
- 101 Por Unidade Federativa
- 102 Por Unidade da Receita Federal
- 102 Por Região
- 103 Por Região e Produto
- 104 Países Importadores
- 105 Principais Destinos

106

 **ANEXOS**

- 108 Anexo I - Carne de Frango
- 126 Anexo II - Carne Suína
- 140 Anexo III - Carne de Peru
- 144 Anexo IV - Ovos



## Ricardo Santin

Presidente

### Palavra do Presidente

Desde o início de nossa gestão com o presidente Francisco Turra - então como ABEF, evoluindo até a nossa ABPA - vivenciamos momentos de crises que marcaram a nossa história. A crise dos insumos em 2016, a Operação Carne Fraca no ano seguinte e a Greve dos Caminhoneiros em 2018 foram marcos dos sucessivos momentos de superação setorial. Nenhuma delas, entretanto, teve a dimensão do que vivemos nestes tempos, desde o início da pandemia global de Covid-19, em meados de dezembro de 2019.

Vidas perdidas, milhões enfermos e a reorganização do nosso modelo de sociedade são macrotemas de um recorte temporal ainda sem prazo para encerrar, e que foi marcado pelos detalhes que mudaram nossa visão de mundo.

Com a restrição contra aglomerações e o fortalecimento do trabalho à distância, todos os setores econômicos tiveram que se adaptar. Com o setor de proteína animal não foi diferente.

Fomos rápidos, adicionamos protocolos já nos primeiros dias de pandemia, e expandimos nosso primeiro documento orientativo para um robusto protocolo, validado pelo Hospital Israelita Albert Einstein. Neste esforço pelo abastecimento da população e manutenção das exportações, a Ministra da Agricultura, Tereza Cristina, e sua equipe foram fundamentais. Duas legislações – o Decreto Presidencial de Essencialidade e a Portaria Interministerial nº 19, com determinações de cuidados nas plantas – foram decisivas para a continuidade da produção, oferecendo à

população nutrientes tão essenciais nestes tempos fundamentais para a preservação da saúde.

Graças a este esforço conjunto entre a ABPA, empresas, entidades filiadas, os governos Federal, Estaduais e Municipais, além de todos os colaboradores e produtores integrados de nosso setor produtivo, alcançamos o que parecia quase impossível no início da pandemia: produzimos mais e exportamos mais. Alcançamos novos recordes na produção de carne de frango, de carne suína e de ovos, e também nas exportações de suínos e no consumo de ovos.

Tudo isto, sem descuidar da biossegurança de nossos rebanhos, mantendo nosso foco em nosso propósito, fortalecendo o tripé sustentável de nossa atividade - que segue os Objetivos de Desenvolvimento Sustentável (ODS) da Organização das Nações Unidas - com princípios de trabalho que prosperamos nesta transição da gestão da ABPA.

Outros pontos de atenção, como os custos de produção, mantiveram a cadeia produtiva em alerta quanto ao fortalecimento de seus pilares de sustentabilidade. Mas os números que verão nas páginas a seguir não mentem: a avicultura e a suinocultura do Brasil são setores sólidos e merecem o destaque que têm no cenário econômico e social do País. Destaque este construído com profissionalismo, com investimentos e com muitos números, como os que constam nesta que é a mais importante publicação anual da ABPA.

Ótima leitura!



## Francisco Turra

Presidente do Conselho Consultivo

### As Lições que Ficam

Deixamos para trás um ano intenso sob diversos aspectos. Foi um ano de muitas lutas, seja pela vida, pela economia, pela manutenção do emprego ou pela oferta de alimentos.

Foram lutas diárias, repletas de desafios, mas com muitas vitórias. Em meio à crise econômica, conseguimos ofertar alimentos, e nossos produtos alcançaram recordes de produção e consumo no Brasil. Exportamos carne suína como nunca, além de manter a sustentabilidade das vendas internacionais de carne de frango.

São números expostos neste relatório, que contarão fatos além dos dados. Por trás deles, estão um enorme e bem arquitetado trabalho setorial, que envolveu cada associado, cada entidade estadual e todos os elos em um esforço histórico pelo emprego e pela segurança alimentar.

O ano de 2020 renovou lições que aprendemos no passado, e que se mostraram ainda mais importantes nesta grande tempestade da pandemia: somente com a união de esforços é possível superar, sustentar e crescer. O associativismo, novamente, mostra seu incomensurável valor.

# Quem somos



ASSOCIAÇÃO  
BRASILEIRA  
DE PROTEÍNA  
ANIMAL

Quatro escritórios: **São Paulo** (SP), **Brasília** (DF), **Bruxelas** (Bélgica) e **Pequim** (China).

**Cerca de 130 associados** de toda a cadeia produtiva (Agroindústrias de aves, suínos e de ovos, fornecedores de insumos biológicos e farmacêuticos, empresas de equipamentos, rações, casas genéticas, certificadoras, logística e entidades estaduais e setoriais).



Como a ABPA funciona:

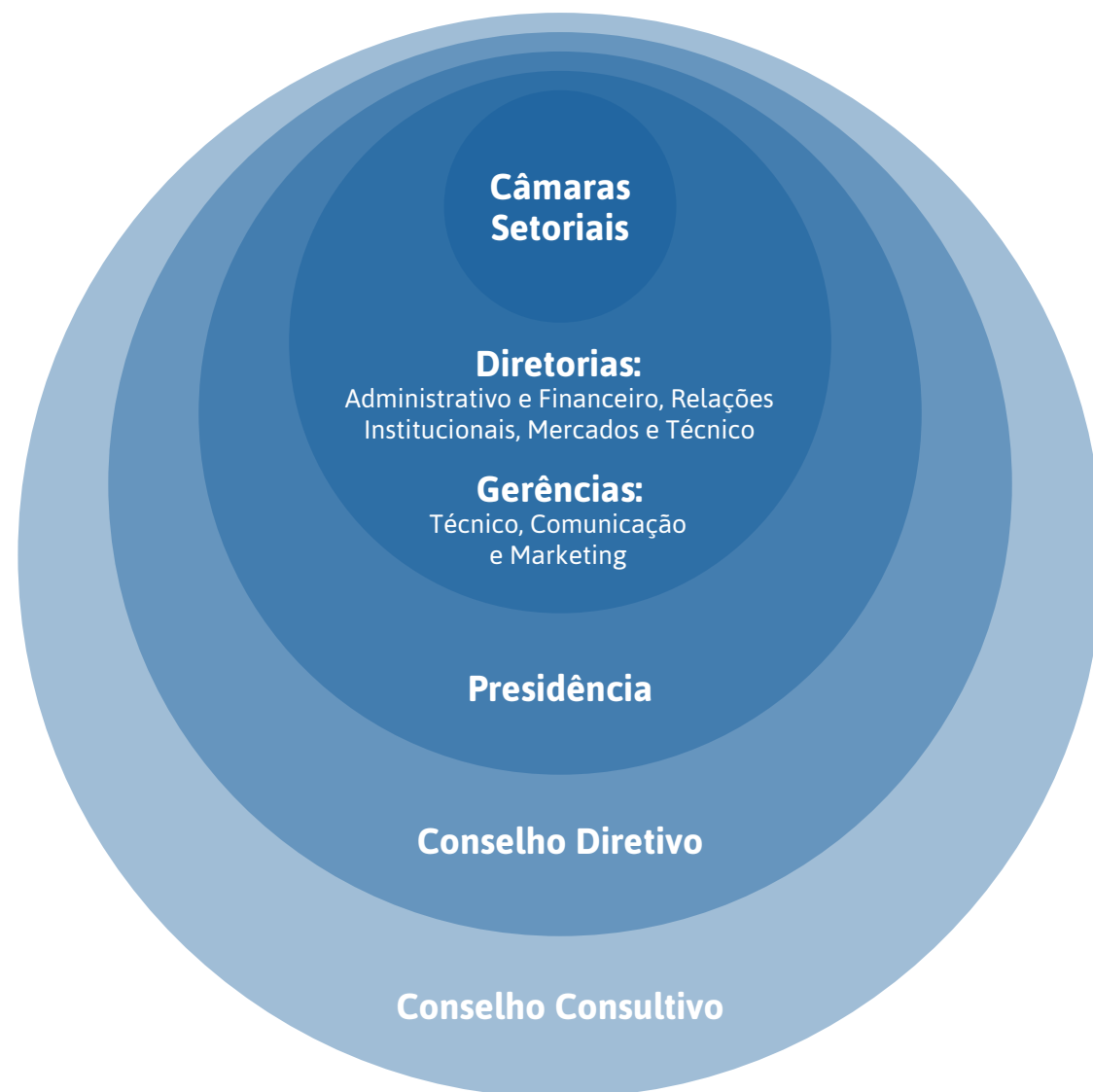

# 14

## CÂMARAS SETORIAIS



- Câmara de Mercados – Divisão Aves
- Câmara de Mercados – Divisão Suínos
- Câmara de Logística
- Câmara de Entidades Estaduais
- Câmara de Integração Setorial
- Câmara de Equipamentos
- Câmara de Relações com Integrados
- Câmara de Assuntos Jurídicos e Legislativos
- Câmara de Relações Trabalhistas e Laborais
- Câmara de Sanidade e Produção
- Câmara de Tecnologia, Processos e Saúde Pública
- Câmara de Sustentabilidade
- Câmara de Casas Genéticas
- Câmara de Ovos Comerciais e Ovo Produto

## Princípios de Integridade da ABPA

A Associação Brasileira de Proteína Animal segue princípios rígidos de **compliance**, sob o arcabouço de seu Código de Conduta, de sua Política de Relacionamento com o Poder Público e Anticorrupção, de sua Política para Brindes, Presentes e Entretenimento, bem como de seu Manual de Conformidade com a Legislação Brasileira de Defesa da Concorrência.

Este amplo e detalhado arcabouço interno rege o comportamento de cada colaborador da ABPA e de seus associados enquanto presentes em reuniões, conferências, demais espaços físicos e virtuais da entidade e no trato com terceiros, como fornecedores, poder público e outros, seja no Brasil ou no Exterior.

A ABPA respeita e segue integralmente a legislação brasileira, e orienta seus associados dentro do mesmo princípio de integridade e aplicação das regras de *compliance*.

# Afiliações e Parcerias Internacionais

A Associação Brasileira de Proteína Animal (ABPA) conta com diversos parceiros ao redor do mundo!

Unidos por meio de objetivos em comum, as organizações parceiras promovem as boas práticas de comércio internacional nos setores da avicultura e suinocultura, bem como o fomento dos princípios de complementariedade e segurança alimentar. Afinal,

**não deve haver fronteiras para os alimentos!**



## International Poultry Council (IPC)

Conselho Internacional de Avicultura



## Asociación Latinoamericana de Avicultura (ALA)

Associação Latinoamericana de Avicultura



## China Entry-Exit Inspection and Quarantine Association (CIQA)

Associação Chinesa de Inspeção e Quarentena



## USA Poultry and Egg Export Council (USAPEEC)

Conselho Americano de Exportadores de Aves e Ovos



## Consejo Mexicano de la Carne (COMECARNE)

Conselho Mexicano da Carne



## Association of Meat Importers & Exporters (AMIE)

Associação Sul-Africana de Importadores e Exportadores de Carnes

# Relatório Anual de Atividades 2020



# Cadeia Global de Valor



# Impactos Socioeconômicos

## O Sistema Integrado de Produção dos Setores Avícola e Suinícola Brasileiros

- As empresas brasileiras dos setores avícola e suinícola estão situadas no interior do Brasil. Localizadas majoritariamente nas regiões sul, sudeste e centro-oeste, propulsionam a economia de regiões afastadas dos grandes centros e **geram milhares de empregos diretos e indiretos** nas localidades onde estão instaladas.
- Outro diferencial do modelo produtivo é o **sistema de integração** – um modelo de referência para garantia da qualidade e do status sanitário. A equação é simples: a empresa oferta insumos e assistência técnica, e garante o fornecimento dos animais, enquanto o produtor se responsabiliza pela criação.
- O modelo integrado protege o produtor das adversidades do mercado, gera renda de forma estável, com notável influência na qualidade de vida destas famílias produtoras. Ao mesmo tempo, o crescimento da atividade, com emprego de novas tecnologias produtivas, tem impulsionado a **profissionalização do produtor, despertando o interesse das novas gerações, a sucessão familiar e a fixação do homem no campo.**

## Sistema Integrado de Produção

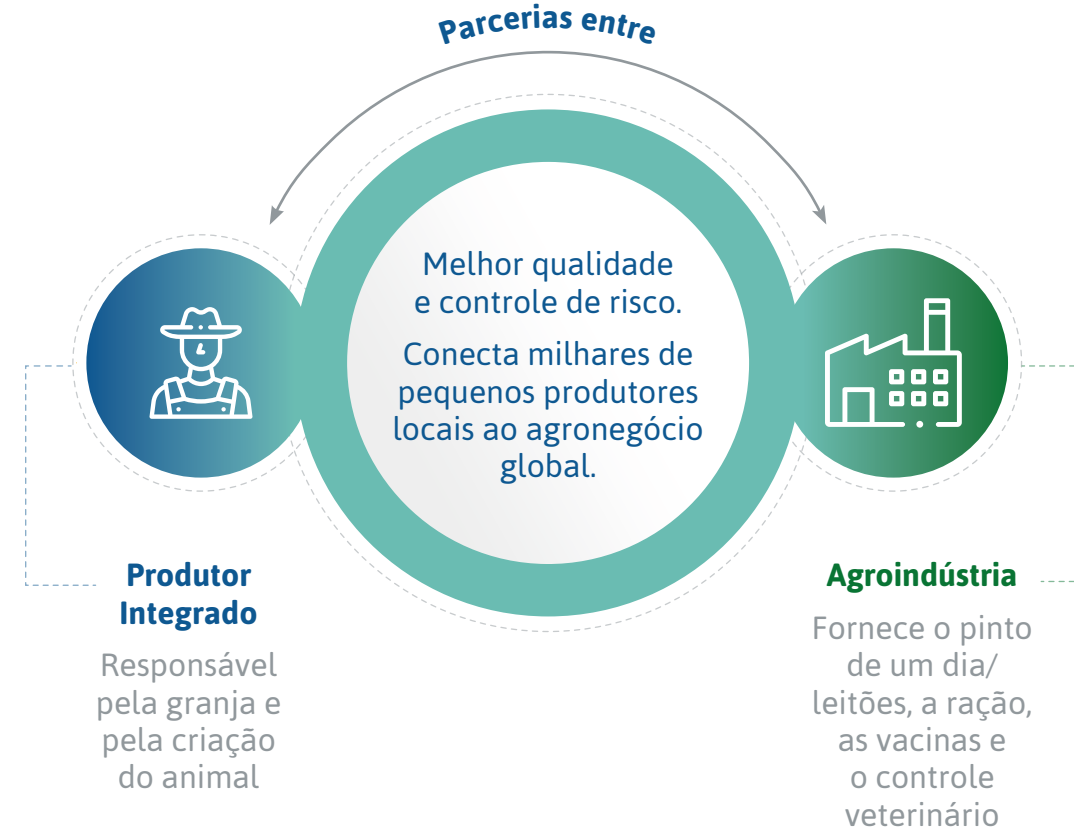

**+ 5%** empregos gerados na avicultura e na suinocultura entre 2014 e 2018

**+ 20 mil**

novos empregados contratados durante a pandemia de COVID-19 no ano de 2020

**± 2/3** dos empregos totais são da avicultura

**± 1/3** dos empregos totais são da suinocultura

Fonte: RAIS (Relação Anual de Informações Sociais). Secretaria Especial de Previdência e Trabalho | Ministério da Economia.

## Distribuição de Empregos na Avicultura e na Suinocultura Brasileiras

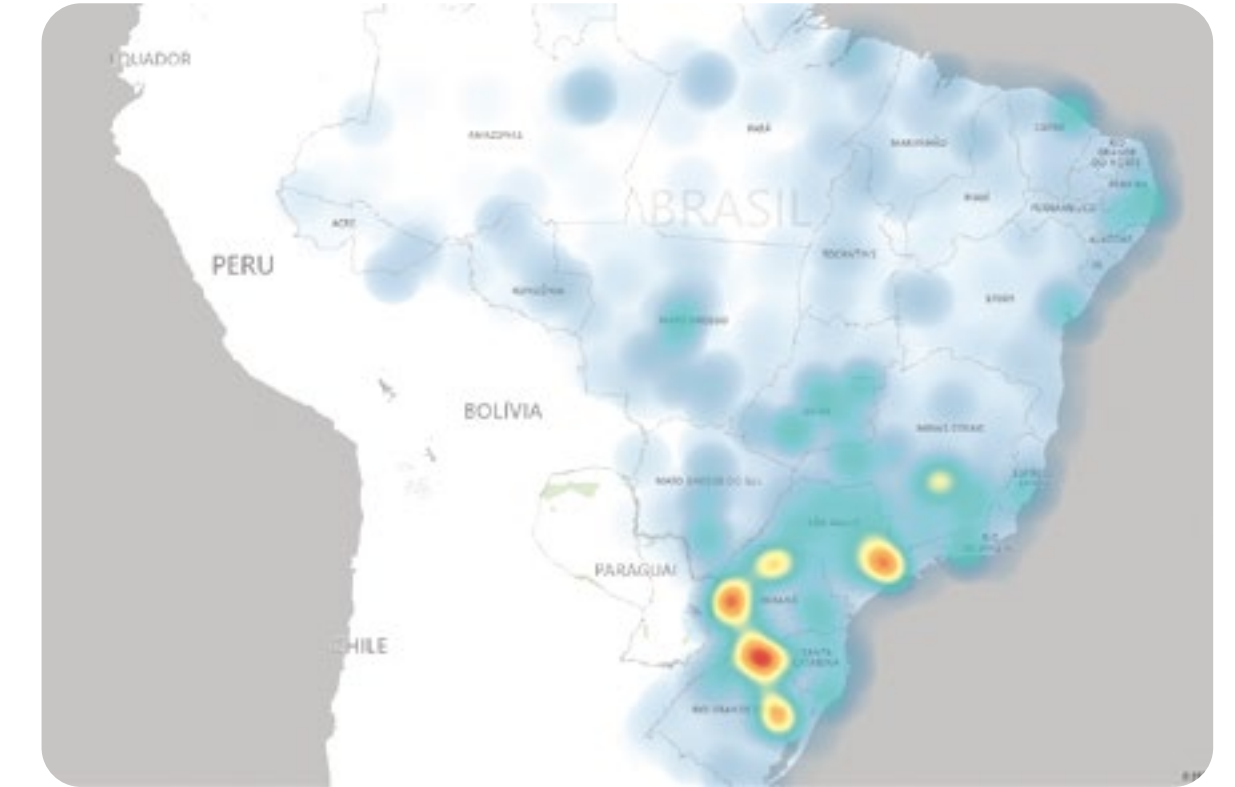

Mapa térmico dos empregos na avicultura e suinocultura brasileiras: quanto mais realçada a cor, maior a concentração de empregos na região.

Fonte: ABPA DATA



## Ações Sociais pelo Brasil Afora



- Como forma de retribuição às localidades e seus habitantes que lhes acolheram e tanto lhes ajudam a alimentar milhões de pessoas mundo afora, as agroindústrias do setor avícola e suinícola **contribuem também por meio de ações sociais**, trazendo melhorias nas infraestruturas dos municípios, realizando a construção de hospitais, bibliotecas, espaços culturais, centros desportivos e escolas, a doação de equipamentos, ferramentas, materiais e mantimentos, a contratação de profissionais e a promoção de cursos profissionalizantes, ateliês, aulas práticas, ações de cidadania, atividades físicas e etc.
- Muitas dessas empresas contam, inclusive, com **fundações voltadas exclusivamente para realizar projetos sociais** durante todo o ano, e compartilham com funcionários, seus familiares e a comunidade em geral os valores de união e solidariedade, inerentes na cultura do campo e no meio rural.

## Competitividade do Setor

### Fatores Estruturantes

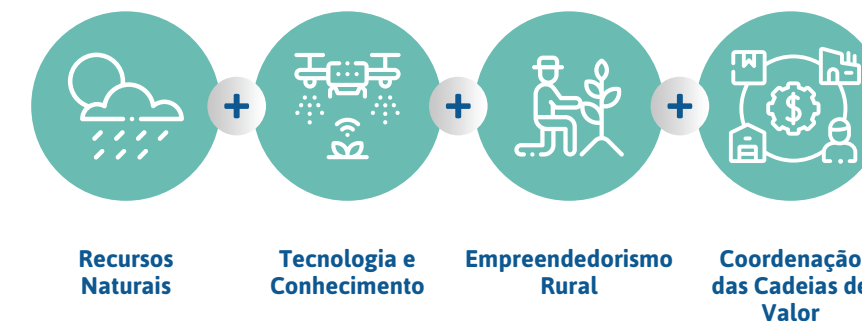

Da segunda metade do século XX até os dias atuais, houve um setor na economia brasileira – **o agronegócio** – que logrou avanços significativos de modo a poder competir globalmente com as principais potências mundiais.

**A agropecuária brasileira conseguiu transformar o seu potencial em realidade** e, entre os países que obtiveram êxito na diminuição drástica da insegurança alimentar, especialmente em função do aumento substancial da sua produtividade agropecuária, o Brasil talvez seja o caso mais evidente.

Não há conhecimento de qualquer outro país que, naquilo que tange ao agronegócio, tenha granjeado

tamanha evolução em tão poucas décadas.

A conjugação de quatro alavancas, I) recursos naturais + II) conhecimento & tecnologia + III) empreendedorismo rural + IV) coordenação das cadeias de valor, **foi responsável pela conversão do Brasil de um país dependente de importações de alimentos na década de 1960 para um dos principais produtores e exportadores de produtos agropecuários do mundo**, na senda da Revolução Verde e da globalização dos mercados.

Mas, para continuar em posição de destaque, outros desafios se avizinham neste século XXI e sobre os quais a avicultura e suinocultura brasileira não se furtarão em cumprir e liderar pelo exemplo.



# Ingredientes para o Bem-Estar



**Saúde**, um tema que mostra uma grande relevância nos dias atuais. E não é segredo para ninguém o **papel da alimentação** para a saúde e o bem-estar.

Do ponto de vista nutricional, a proteína animal é considerada de alto valor biológico por possuir dentre vários outros elementos, aminoácidos essenciais não sintetizados pelo organismo ou sintetizados em quantidades insuficientes às necessidades biológicas.

Esses aminoácidos devem ser fornecidos por uma dieta porque o corpo humano não possui as vias metabólicas necessárias para sintetizá-los.

O consenso é de que existem nove aminoácidos essenciais,

incluindo fenilalanina, valina, triptofano, treonina, isoleucina, metionina, histidina, leucina e lisina. Em termos de nutrição, os nove aminoácidos essenciais são obtidos por uma única proteína completa, que por definição, contém todos os aminoácidos essenciais ou a partir de uma combinação de proteínas incompletas, que geralmente são alimentos vegetais. **As proteínas completas geralmente derivam de fontes de nutrição de origem animal.**



**Os ovos e as carnes de aves e de suínos são ricas em aminoácidos essenciais que cooperam além de tudo, para o bem-estar mental das pessoas!**

Pesquisas demonstram que nutrientes encontrados em abundância nesses alimentos são essenciais para ajudar o corpo a produzir a **Serotonina**, um neurotransmissor relacionado aos processos bioquímicos do sono, do humor e bem-estar.

O **Triptofano**, encontrado em abundância na carne de aves e de suínos e ovos, desempenha também um papel na produção de melatonina, que ajuda a regular os padrões de sono, da niacina ou vitamina B-3 e nicotinamida também conhecida como vitamina B-6.

**A ingestão diária recomendada (IDR) de Triptofano é de 4 mg por quilograma de peso corporal. Portanto, uma pessoa com peso de 70 kg deve consumir cerca de 280 mg de Triptofano por dia.**

Veja a quantidade de Triptofano que pode ser encontrada em porção de 100g de alguns alimentos



Peito De Frango Magro (Cozido) - 404 mg

**144% IDR**



Peito De Frango Assado - 362 mg

**129% IDR**



Peru assado (sem pele) - 310 mg

**111% IDR**

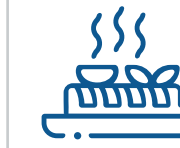

Lombo de porco grelhado - 376 mg

**134% IDR**



Ovos Fritos - 181 mg

**65% IDR**



Ovos Cozidos - 153 mg

**55% IDR**



Espinafre cozido - 40 mg

**14% IDR**



Brócolis (cozido) - 34 mg

**12% IDR**



Batatas doces - 31 mg

**11% IDR**



Cogumelos Shiitake Secos - 31 mg

**11% IDR**



Batata Assada (Sem Pele) - 30 mg

**11% IDR**



Batatas cozidas - 29 mg

**10% IDR**



Brotos de bambu - 27mg

**10% IDR**

Fonte: Lopez M. J.; Mohiuddin S. S. Biochemistry, Essential Amino Acids. StatPearls Publishing LLC, 2021. Instituto Ovos Brasil, 2021.

# Perfil de Consumo e Panorama do Setor de Proteínas no Brasil

A ABPA encomendou e desenvolveu uma pesquisa para estudar e analisar o comportamento dos consumidores no mercado brasileiro em relação às proteínas de origem animal.

Diante dos resultados verificados, é possível destacar alguns pontos importantes:

1. **98,5% dos lares brasileiros** consomem algum tipo de proteína animal de maneira regular.
2. **96% dos lares brasileiros consomem ovos** e, metade da população, quase todos os dias.
3. **75% dos entrevistados identificam o ovo como um alimento rico em nutrientes** e um dos mais completos na natureza, depois do leite materno.
4. **A carne de frango é consumida igualmente em todas as classes sociais!**
5. **Mais de 50% da população brasileira** declara ter conhecimento de que o Brasil é o maior exportador de carne de frango do mundo!
6. **80% da população brasileira** consome carne de frango no mínimo de 2 a 3 vezes por semana.
7. **Dentre os cortes suínos, a bisteca e a costela são os preferidos pelos brasileiros!**
8. **A maioria da população brasileira já reconhece a carne suína como proteína saudável**, devido ao rigoroso controle sanitário existente atualmente.
9. **Cerca de 50% dos entrevistados reconhecem** a praticidade de preparo da carne suína.
10. **30% da população brasileira** declara ter alterado a frequência de compra de proteínas animais em decorrência da pandemia.

\*Pesquisa desenvolvida pelo Centro de Assessoria e Pesquisa de Mercado (CEAP) com amostragem de 2.500 entrevistas em todas as regiões do Brasil, todas as classes sociais e diferentes faixas etárias.

## Aptidão Sustentável

Falar sobre sustentabilidade nunca foi tão urgente como nos dias atuais. É importante manter uma comunicação ativa para tornarem conhecidas as verdades sobre nosso setor. E em se tratando de produção animal, uma palavra-chave é **vocação**.

O Brasil é um dos maiores produtores de alimentos, tendo grande aptidão para a produção agropecuária. Isso porque o nosso país possui **características naturais de ordem climática, territorial e cultural** que lhe confere importantes vantagens em termos de **sustentabilidade**.

O **clima favorável** propicia tanto a disponibilidade de insumos quanto o menor consumo energético nos sistemas produtivos, além de propiciar melhores condições de **bem-estar para os animais**.

A **vasta disponibilidade de insumos**, tais como grãos, água e terra, permite melhor competitividade; a organização das indústrias, especialmente **no sistema verticalizado e integrado**, permite melhor controle sanitário e impacto social; isso tudo somado a uma **legislação ambiental bastante restritiva**.



A **segurança alimentar** não pode ser garantida sem considerar a aptidão das diferentes regiões e sua população. É preciso que haja desenvolvimento para todos e, para tanto, é necessário reconhecer os limites e a responsabilidade que estes nos impõem. Ser sustentável é considerar a essencialidade do meio ambiente, é considerar que a sociedade precisa de desenvolvimento e é também reconhecer que a desnutrição em todas as suas formas continua a ser um desafio para o mundo.

Alimentar o mundo de forma sustentável é uma das nossas tarefas mais desafiadoras nas próximas décadas. A pandemia causada pela COVID-19 que enfrentamos reforça a necessidade de trabalhar pelo equilíbrio de um mundo de grandes contrastes. De acordo com o último **Relatório Global sobre Crises Alimentares (GRFC 2020)**, em 2019 quase 135 milhões de pessoas em 55 países passaram fome aguda. Desde o início da pandemia por COVID-19, esses números têm aumentado. Embora alimentos e commodities agrícolas sejam considerados em muitos países como essenciais e muitas vezes isentos de restrições, as cadeias de abastecimento foram desaceleradas e interrompidas por atrasos no transporte, mercados fechados e restrições à exportação.

Os setores de aves e suínos brasileiros seguiram firme em seu propósito de alimentar o mundo nesse momento tão difícil.

**Leia mais na página 27.**

É fato que todas as atividades agropecuárias enfrentam frequentes desafios para a manutenção do equilíbrio entre o uso dos recursos naturais e a produção de alimentos acessíveis. Não se pode negar a necessidade de aprimoramento constante que permita uma produção mais

limpa, eficiente e ao mesmo tempo competitiva. Afinal, esse é o verdadeiro conceito de desenvolvimento sustentável: aquele que permite o crescimento econômico necessário, garantindo a preservação do meio ambiente e o desenvolvimento social para as gerações atuais e futuras.



**Seguimos evoluindo, imbuídos de nossa aptidão para alimentar o mundo, cientes de que também somos responsáveis pelo presente e comprometidos com um futuro melhor.**



**SAIBA MAIS:**

Relatório Global sobre Crises Alimentares (GRFC 2020)

Neste sentido, a ABPA vem trabalhando fortemente em campanhas em prol do desenvolvimento sustentável, com o apoio às iniciativas para atendimento aos **Objetivos de Desenvolvimento Sustentável – ODS** da Organização das Nações Unidas.



### **Objetivos de Desenvolvimento Sustentável (ODS) Organização das Nações Unidas (ONU)**

Os ODSs visam combater desafios da humanidade com base em 17 objetivos e 169 metas em áreas como fome, saneamento, biodiversidade, ética e direitos humanos e sociais.

A **ABPA**, como membro e parceira do Conselho Internacional da Avicultura (IPC), se comprometeu a focar em 5 dos 17 Objetivos de Desenvolvimento Sustentável da ONU, incentivando seus associados a implementarem medidas que possam contribuir para o alcance desses objetivos.

#### **O setor vai além!**

As empresas brasileiras da avicultura e suinocultura já implementam medidas que abordam práticas referentes à quase todos os ODSs!



O tema de combate à fome e o lema “sem fronteiras para alimentos” são bandeiras erguidas pela ABPA. A responsabilidade do Brasil como grande provedor de alimentos para o mundo se reforça ainda mais nesse momento de pandemia.

**A ABPA entende que a produção sustentável de aves e suínos é uma constante evolução e que cada iniciativa conta para esse processo.**

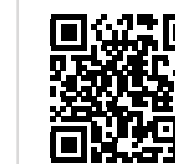

**SAIBA MAIS:**

Sem Fronteiras para Alimentos

# Bem-Estar Animal

O bem-estar dos animais faz parte da pauta de uma produção sustentável e este quesito vem se destacando cada vez mais no Brasil.

O arcabouço regulatório do **Brasil** conta com normas de abate humanitário, como a Instrução Normativa 3/2000, e a IN 56/2008, que estabelece recomendações de Boas Práticas de Bem-estar para Animais de Produção e de Interesse Econômico nos sistemas de produção e transporte, que incluem nossas cadeias de **aves** e **suínos**.

A publicação da **Instrução Normativa N° 113**, de 16 de dezembro de 2020, que estabelece as boas práticas de manejo e bem-estar animal nas granjas de suínos de criação comercial, consolida as tendências que já vêm sendo adotadas por várias empresas brasileiras no que diz respeito ao bem-estar na suinocultura. **São 54 artigos, distribuídos em 10 capítulos que versam sobre os diversos fatores e práticas que implicam no bem-estar dos animais, tais como instalações, ambiente, manejo e treinamento.**

Essa norma representa mais um avanço regulatório importante para o Brasil, para o qual, o Regulamento da Inspeção Industrial e Sanitária de Produtos de Origem Animal desde 1952, já prevê obrigações das indústrias para com a temática do bem-estar animal em todas as espécies criadas para o abate industrial.



## INSTRUÇÃO NORMATIVA N° 113 16/12/20

# Biosseguridade: A importância da Saúde Única

O cenário atual de surtos de Influenza Aviária (IA) e Peste Suína Africana (PSA) em vários países pelo mundo demonstra a relevância das medidas de biosseguridade para as cadeias produtivas de aves e suínos.

**O Brasil nunca registrou casos de IA e desde a década de 80 não registra casos de PSA!**

Temos aprendido cada vez mais a **importância do isolamento e do distanciamento para a prevenção de doenças**. Nos procedimentos de biosseguridade das granjas não é diferente. Quanto menor a circulação de pessoas e animais, quanto maior a higiene do ambiente e das pessoas que nele operam, menores são os riscos de introdução de doenças.

A adoção de **medidas de biosseguridade** visa evitar a entrada e a propagação de doenças no plantel, dando melhores condições para se preservar a saúde dos animais e, conseqüentemente, a segurança dos alimentos e até mesmo o bem-estar dos trabalhadores.

### SURTOS DE INFLUENZA AVIÁRIA

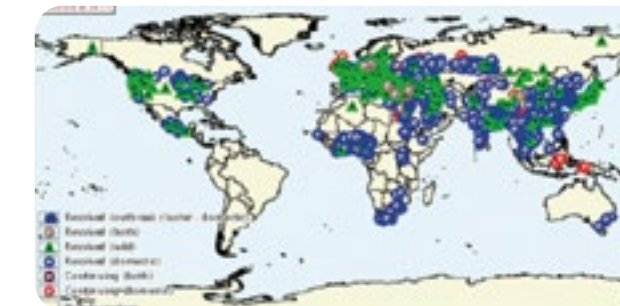

Fonte: OIE. Janeiro de 2005 a Dezembro de 2020.

### SURTOS DE PESTE SUÍNA AFRICANA

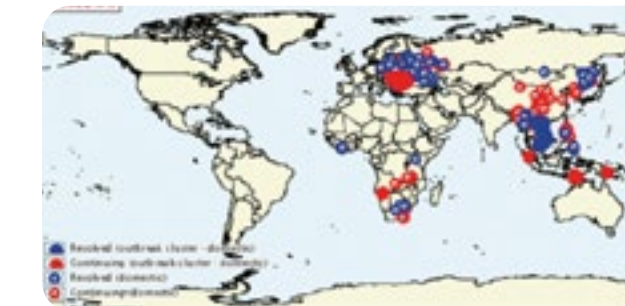

Fonte: OIE. Janeiro de 2005 a Dezembro de 2020.

ABPA coordena, com o suporte de seu Conselho Diretivo, dois grupos voltados para a prevenção e contingenciamento de enfermidades no Brasil:

**GEPIA - Grupo Especial de Prevenção de Influenza Aviária**

**GEPESA - Grupo Especial de Prevenção à Peste Suína Africana**

Neste sentido, ressalta-se a importância do conceito de **Saúde Única**, que considera a interdependência da saúde humana e a saúde animal e suas vinculações com a saúde dos ecossistemas onde estes se situam.

#### Algumas das principais medidas de biossegurança em granjas são:

- Isolamento e delimitação das áreas da propriedade, com restrição de acesso de pessoas e de animais de fora do sistema produtivo;
- Higienização de veículos e equipamentos que entram nas granjas;
- Controle de qualidade e higiene de ração e água;
- Controle de pragas;
- Vazio sanitário entre lotes;
- Destinação correta de dejetos, resíduos e efluentes, dentre outras.

Dada a posição de liderança do Brasil no mercado mundial, a **biossegurança**, além de um fator de competitividade, é um compromisso com a segurança alimentar!

O Brasil é considerado um celeiro de alimentos para o mundo e a nossa responsabilidade vai além das nossas fronteiras. **Elas vão de nossas granjas para a mesa de milhões de consumidores em mais de 150 países.**

A Biossegurança, fundamental para a manutenção da saúde dos rebanhos e saúde pública, pode ser dividida didaticamente em biossegurança interna e externa das granjas. A biossegurança externa evita que doenças inexistentes nos rebanhos entrem nas granjas, já a interna evita que as enfermidades existentes nas granjas se disseminem pelo plantel. Para que um sistema de biossegurança seja adequadamente efetivo é necessário que todos os elos da cadeia estejam engajados para com essa finalidade, ou seja, produtores e trabalhadores das granjas, transportadores de animais e responsáveis pela logística, frigoríficos, incubatórios, plantéis de genética ou animais de reposição, técnicos, prestadores de serviços terceirizados - como de vacinadores, representantes comerciais, ou seja, todos. Um ponto que merece destaque na questão da biossegurança, é que na maioria dos casos, as doenças entram nos plantéis através de animais de reposição ou veículos de transporte de animais, o que não reduz a importância dos demais fatores destacados aqui. Assim, a mistura de lotes deve ser minimizada ao máximo nas granjas. Além disso, a biossegurança tem um papel chave na redução do uso de medicamentos nas granjas de aves e suínos, principalmente dos antimicrobianos.

**Luizinho Caron**, médico veterinário, sanidade de Suínos e Aves – Embrapa Suínos e Aves.

## Cuidados na Pandemia

Preservar empregos, renda, segurança alimentar e a paz social, tendo a segurança dos nossos colaboradores em primeiro lugar. A essência que move a avicultura e a suinocultura do Brasil foi ainda mais evidenciada no enfrentamento à pandemia de Covid-19.

Desde o início da pandemia no Brasil, a ABPA e suas associadas estruturaram **grupos para o enfrentamento** da crise, e um conjunto de ações entrou em vigor já em 12 de março de 2021 - antes do início da quarentena pelo país.

Diversos outros protocolos foram desenvolvidos para as mais variadas frentes de atuação setorial - transporte, higiene de alimentos, estrutura de granjas, etc. Tecnologias de ponta para monitoramento, implantação do espaçamento em

transporte e refeitórios e ampliação do uso de EPI's foram apenas alguns dos avanços que alcançaram primeiro a indústria frigorífica do Brasil.

Um grande protocolo, em parceria com o Hospital Israelita Albert Einstein, normatizou de forma ampla e irrestrita a proteção aos colaboradores na pandemia. Tudo para garantir o fornecimento de alimentos ao Brasil e à todas as nações que contam com nossa oferta de proteínas.



**Protocolo Setorial ABPA & Hospital Israelita Albert Einstein**

#### QR CODE - Assista aos vídeos

Essencial para Todos



Cuidados com a Saúde dos Colaboradores



Cuidados no Setor Durante a Pandemia



Hoje, não restam dúvidas quanto ao reconhecimento da essencialidade da avicultura e da suinocultura para o País. Fato que se comprovou com a inclusão dos setores entre as atividades essenciais, cuja manutenção produtiva foi garantida pelo Decreto Presidencial 10.282, publicado em 20 de março de 2020, e que ganhou ainda mais força com a **Portaria Interministerial nº 19**, exclusiva ao setor de proteína animal.

Não faltaram, entretanto, esforços para conscientizar e estimular a proteção dentro e fora do frigorífico. Diversas campanhas foram construídas com este objetivo. Uma delas foi a **Alimente a Esperança**, com mensagens para os colaboradores e para a sociedade.

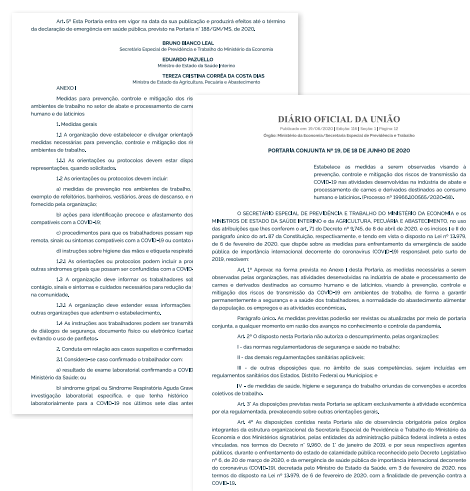

## PORTARIA INTERMINISTERIAL Nº 19



**SAIBA MAIS:**  
acesse o site  
**Alimente a Esperança**



As ações não pararam, até mesmo durante as festividades natalinas. Lembramos a **Essência que nos Une** e a importância de **Preservar a Sua Saúde e a de Quem se Ama**.

### Essência que nos Une



### Preservar a Sua Saúde e a de Quem Você Ama



## RESUMO DAS AÇÕES



- 5 protocolos setoriais;
- Protocolo setorial ABPA & Hospital Israelita Albert Einstein;
- 11 vídeos em diversas campanhas voltadas para o enfrentamento da pandemia;
- Campanha Alimente a Esperança com alcance de mais de 4 milhões de pessoas, além de outras subcampanhas, com o mesmo objetivo;
- Grupos de gestão de crise voltados para o enfrentamento da pandemia junto aos colaboradores, imprensa, governo e sociedade;
- Ações para o fortalecimento da confiança junto aos mercados-alvo do setor exportador.



**ALIMENTE A ESPERANÇA**  
O AMOR DE CADA UM ALIMENTA A TODOS

# Marcas Setoriais da ABPA

A **ABPA, em parceria com a Apex-Brasil**, há mais de 15 anos representa os setores exportadores da avicultura e da suinocultura do Brasil. Ao longo dos anos, esta parceria resultou na criação de quatro marcas – **Brazilian Chicken, Brazilian Egg, Brazilian Breeders e Brazilian Pork** – por meio de Projetos Setoriais, que visam promover e posicionar as proteínas de aves, ovos, suínos e material genético de aves pelo mundo.

Os **Projetos Setoriais** são parte das ações de promoção comercial e de imagem das proteínas brasileiras de carne de frango, carne suína, ovos e material genético de aves no mercado internacional. Para promover as marcas setoriais, a parceria com a Apex-Brasil é o impulso necessário para o aumento das exportações dos produtos avícolas e suínos através da recuperação de mercados e o acesso aos que ainda são fechados para esses produtos.

Para alcançar os objetivos propostos pelas marcas setoriais, as ações desenvolvidas vão desde participações em feiras internacionais, rodadas de negócios com importadores estrangeiros, vinda de jornalistas e formadores de opinião até o desenvolvimento de

materiais promocionais e peças de comunicação, estudos de defesa de interesses em mercados específicos e relações públicas, entre outras tantas ações de promoção de imagem e de incentivo aos negócios internacionais.



f /BrazilianChicken  
@brazilian.chicken



f /BrazilianEgg  
@brazilian.egg



f /BrazilianPork  
@brazilian.pork



# Siga, Curta e Compartilhe as Redes Sociais da ABPA

## Páginas ABPA

- Facebook ABPA:** /abpabr
- Twitter ABPA:** @AbpaBR
- LinkedIn ABPA:** www.linkedin.com/company/abpa
- Instagram ABPA:** @abpabr
- Instagram Internacional ABPA:** @abpa\_brazil

## Redes Sociais Chinesas

- Weibo:** weibo.com/brazilabpa
- Youku:** i.youku.com/brazilabpa
- WeChat:** ABPA\_Brazil

## PROMOÇÃO DO CONSUMO DE PROTEÍNA ANIMAL



### Amo Frango

Instagram: @amo.frango  
Facebook: /AmoFrango



### Suíno Gastrô

Instagram: @suino.gastro  
Facebook: /SuinoGastro



### Ovo Todo Dia

Instagram: @tododia.ovo  
Facebook: /OvoTodoDia



# Nas Redes da ABPA: Campanhas do Setor em 2020!

## Ações Contra a Pandemia do COVID-19

- Alimente a Esperança
- A Essência que nos Une
- Preserve a sua Saúde e a de Quem Você Ama
- Cuidado com a saúde dos caminhoneiros
- Cuidados nos primeiros momentos da pandemia
- Good Food for the People and the Planet

## Especial Fim de Ano

- Essencial para todos

## Campanhas Exclusivas para Mercados-Alvo

- China
- Coreia do Sul
- Japão



SAIBA MAIS:  
assista aos vídeos

## ABPA DATA

Inaugurado em abril de 2020, o **ABPA DATA** é uma plataforma on-line que foi desenhada e desenvolvida exclusivamente para os nossos associados.

A plataforma tem como intuito **tornar as estatísticas mais acessíveis para nossos associados**, a fim de auxiliá-los em suas eventuais análises conjunturais e de mercados. Nela, é possível acessar os dados de comércio internacional de todas as proteínas de origem animal, informações sobre os principais players mundiais, além de informações sobre a produção da cadeia produtiva de aves e suínos e monitoramento dos insumos do setor, como a soja e o milho.

Desde sua inauguração, o ABPA DATA tem evoluído constantemente. Com inúmeros painéis responsivos e dinâmicos, a plataforma tem se tornando cada vez mais robusta e completa.

Para mais informações, entre em contato com a equipe de Acesso a Mercados da ABPA, por meio do e-mail: [mercados@abpa-br.org](mailto:mercados@abpa-br.org)

**ABPA** DATA  
ASSOCIAÇÃO BRASILEIRA DE PROTEÍNA ANIMAL

**+ 3 bilhões**  
de dados processados

**+ 450**  
painéis dinâmicos





# Carne de **FRANGO**



## Produção Brasileira

Alojamento de Matriz de Corte (Cabeças)

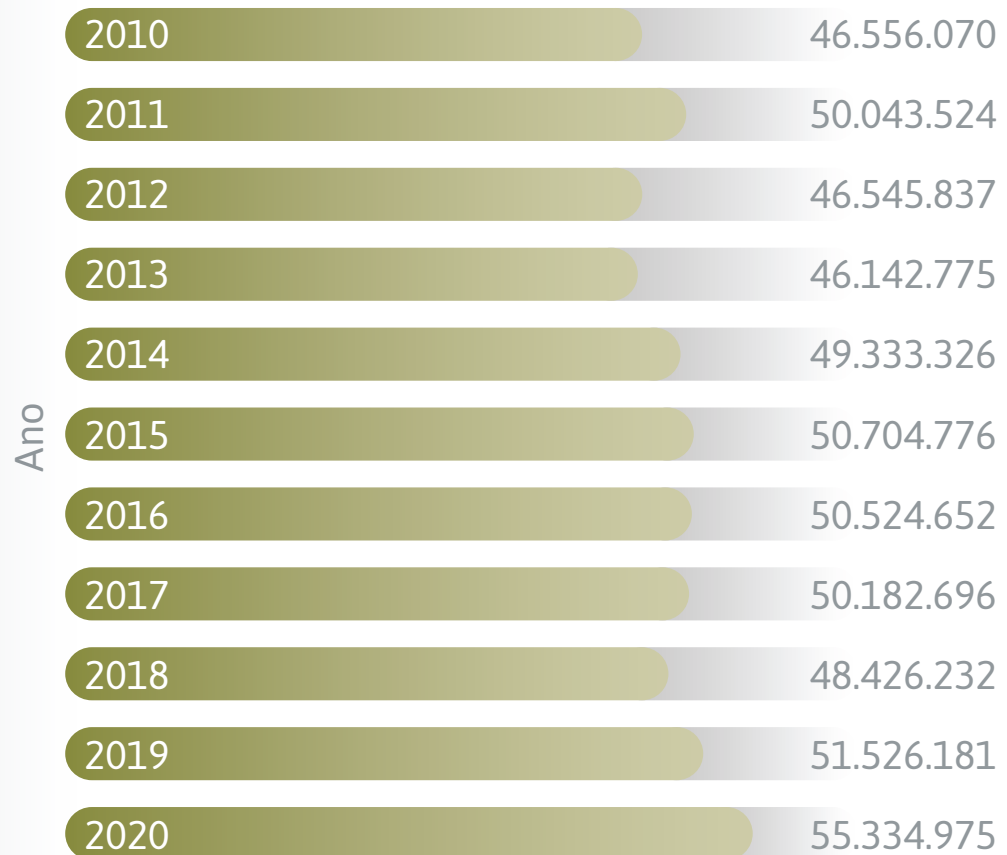

Fonte: ABPA

Produção Brasileira de Carne de Frango (Milhões ton)

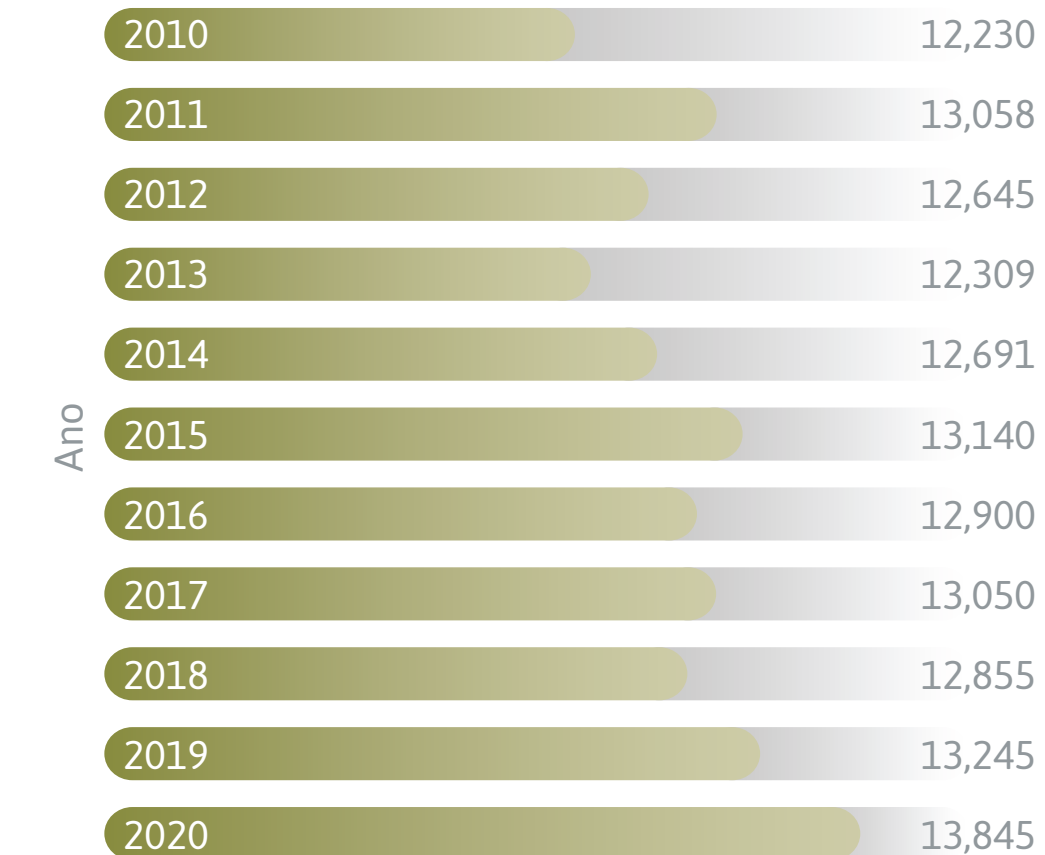

Fonte: ABPA



## Abate de Frango por Unidade Federativa em 2020

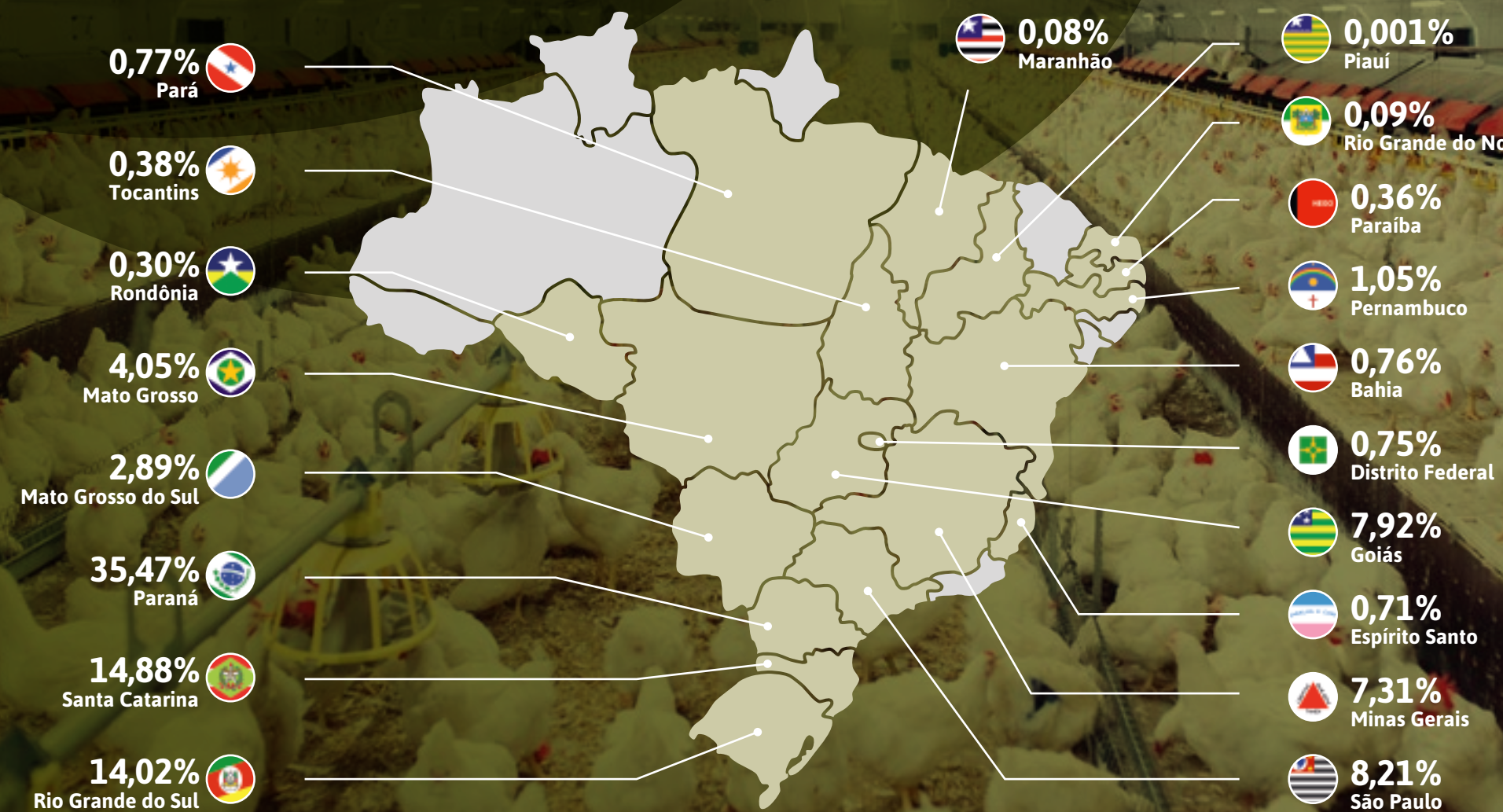

Fonte: Ministério da Agricultura, Pecuária e Abastecimento

\*Abates com SIF

## Destino da Produção Brasileira de Carne de Frango em 2020

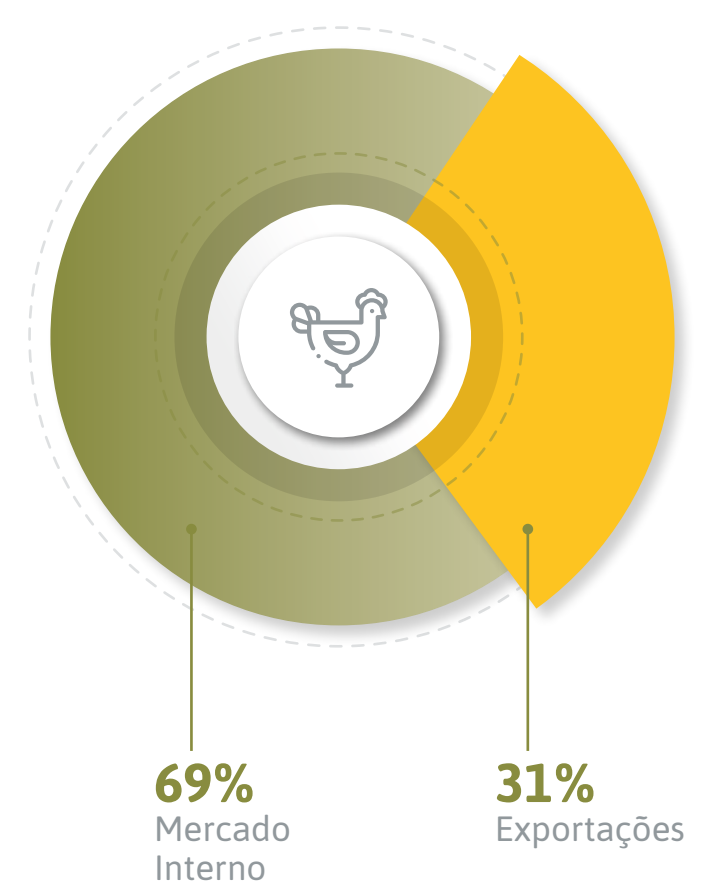

Fonte: ABPA

## Consumo per Capita de Carne de Frango (kg/hab)

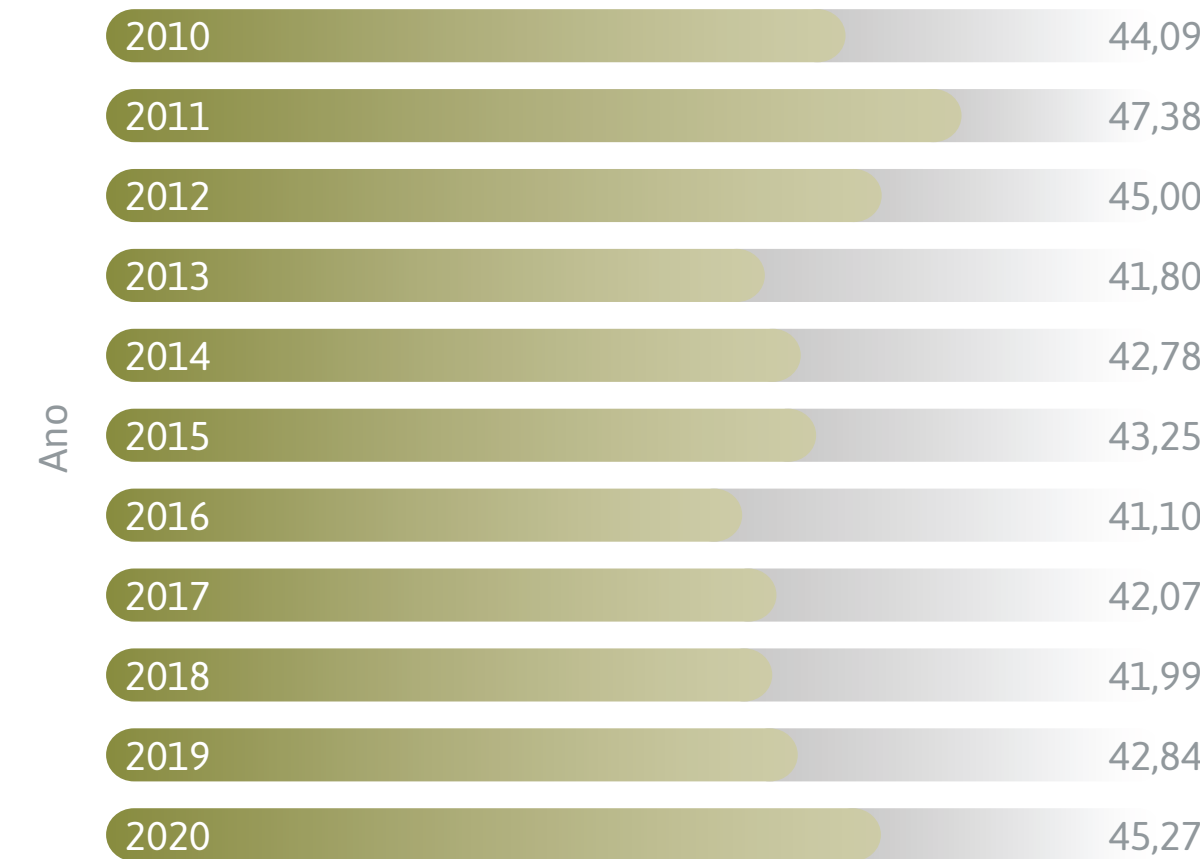

Fonte: ABPA

# Mercado Mundial

## Mercado Mundial de Carne de Frango (Mil ton)

### Produção em 2020

Total: 100.413

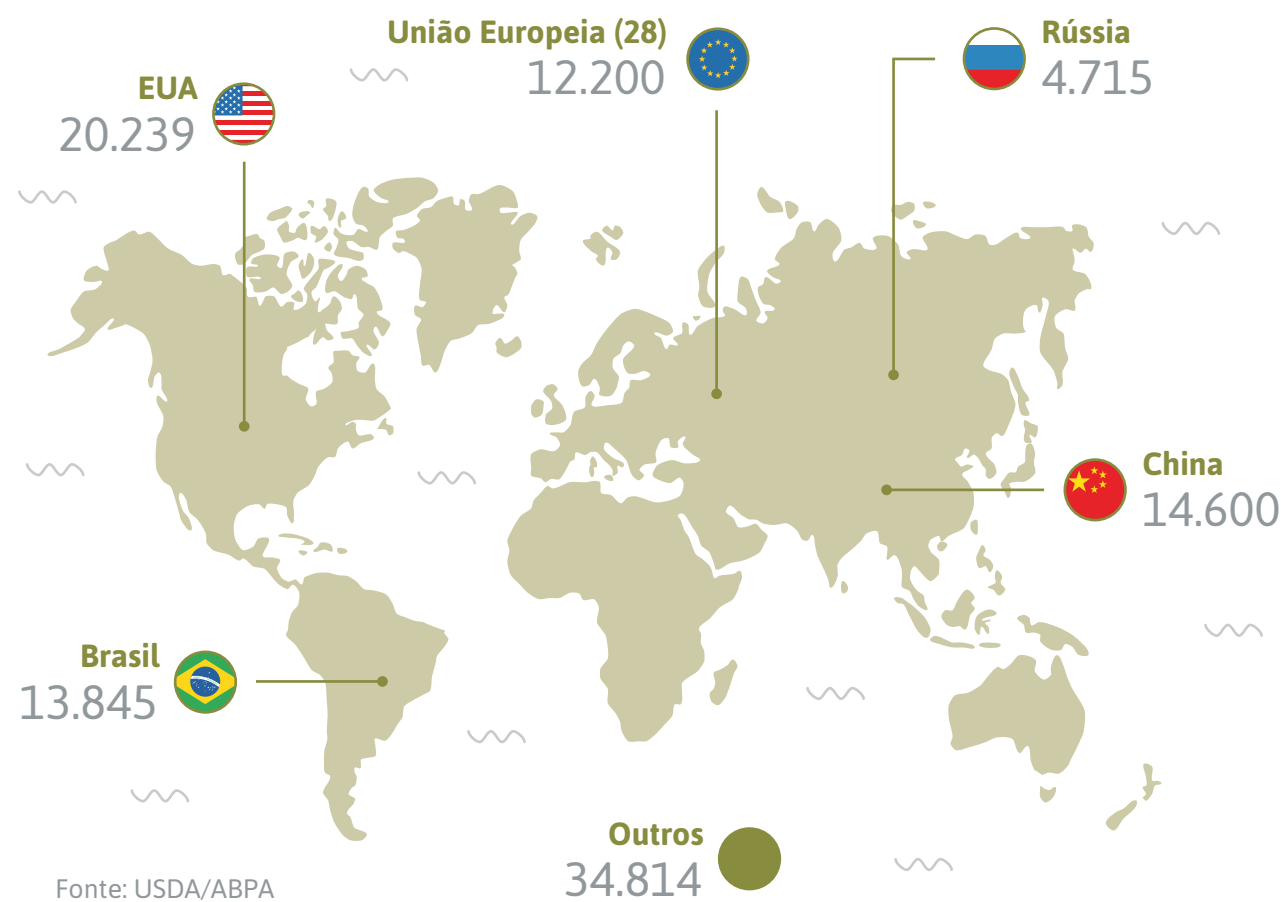

## Exportação em 2020

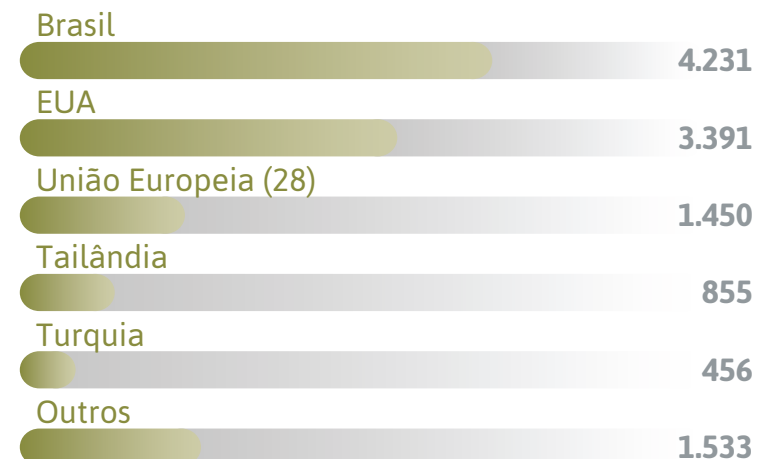

Fonte: USDA/ABPA

## Importação em 2020



Fonte: USDA

# Exportações Brasileiras

## Exportações Brasileiras de Carne de Frango (Série Histórica)

NCMs de Carne de Frango: 0207.11.00, 0207.12.00, 0207.13.00, 0207.14.00, 0210.99.00, 0210.99.11, 1602.32.10, 1602.32.20, 1602.32.30 e 1602.32.90

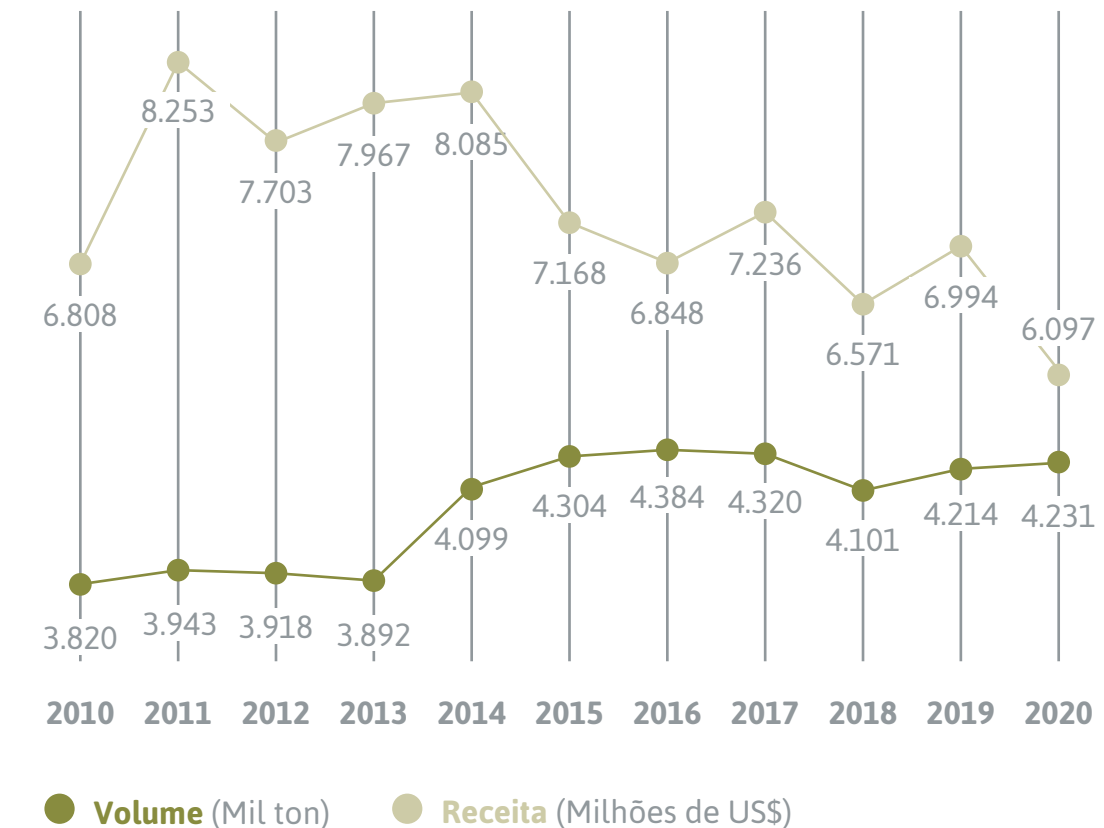

Fonte: SECEX/ABPA

## Exportações Brasileiras de Carne de Frango por Produto em 2020

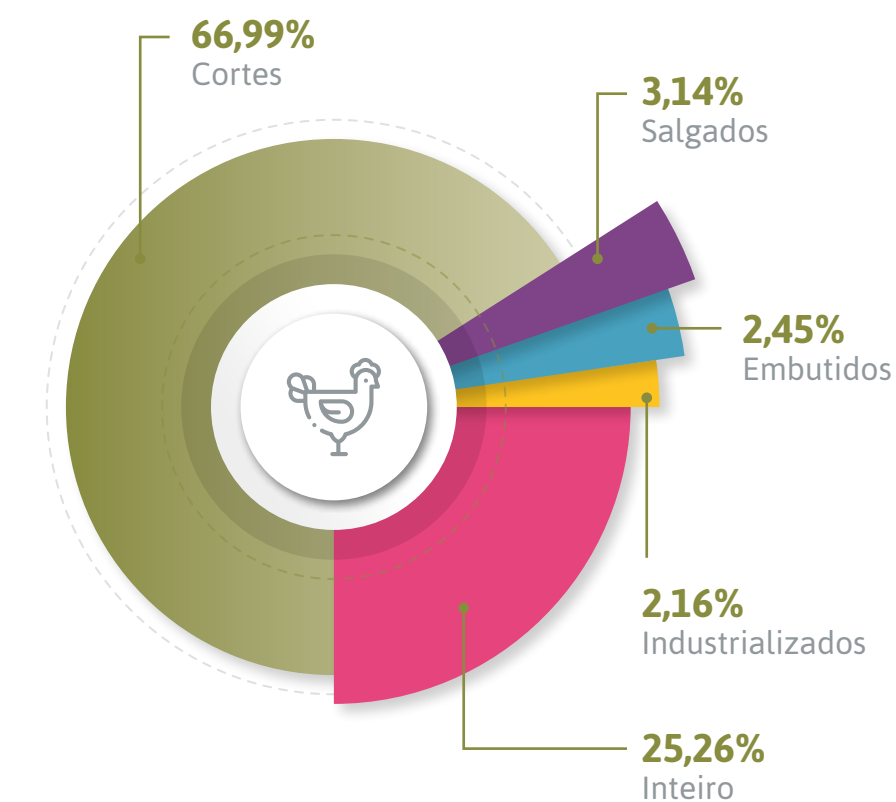

Fonte: SECEX/ABPA

## Exportações Brasileiras de Carne de Frango

2019 x 2020 (Ton)

	Inteiro			Cortes			Industrializados				Salgados			Embutidos			TOTAL		
	2019	2020	Var. (%)	2019	2020	Var. (%)	2019	2020	Var. (%)		2019	2020	Var. (%)	2019	2020	Var. (%)	2019	2020	Var. (%)
<b>JAN</b>	73.158	80.099	9,49	187.415	221.475	18,17	6.482	6.633	2,32	<b>JAN</b>	7.353	8.889	20,89	7.332	6.752	(7,90)	<b>281.740</b>	<b>323.847</b>	<b>14,95</b>
<b>FEV</b>	84.287	89.986	6,76	205.310	234.354	14,15	8.605	8.056	(6,38)	<b>FEV</b>	11.312	10.636	(5,98)	7.236	5.391	(25,50)	<b>316.750</b>	<b>348.423</b>	<b>10,00</b>
<b>MAR</b>	94.129	91.411	(2,89)	223.748	233.199	4,22	7.414	7.408	(0,09)	<b>MAR</b>	9.592	11.671	21,68	5.658	5.820	2,85	<b>340.541</b>	<b>349.509</b>	<b>2,63</b>
<b>ABR</b>	100.046	91.996	(8,05)	231.653	224.465	(3,10)	9.890	6.666	(32,60)	<b>ABR</b>	12.537	10.399	(17,06)	6.016	9.806	63,00	<b>360.142</b>	<b>343.331</b>	<b>(4,67)</b>
<b>MAI</b>	98.848	99.945	1,11	253.744	269.423	6,18	8.438	7.704	(8,70)	<b>MAI</b>	13.275	10.930	(17,66)	7.987	11.473	43,65	<b>382.292</b>	<b>399.475</b>	<b>4,49</b>
<b>JUN</b>	113.910	86.058	(24,45)	247.706	232.489	(6,14)	8.476	6.121	(27,78)	<b>JUN</b>	10.684	8.811	(17,53)	9.761	8.508	(12,83)	<b>390.537</b>	<b>341.988</b>	<b>(12,43)</b>
<b>JUL</b>	95.776	87.854	(8,27)	260.672	246.515	(5,43)	8.388	7.603	(9,36)	<b>JUL</b>	12.821	14.404	12,35	9.243	8.321	(9,98)	<b>386.901</b>	<b>364.697</b>	<b>(5,74)</b>
<b>AGO</b>	84.065	93.003	10,63	216.654	243.620	12,45	7.650	7.378	(3,55)	<b>AGO</b>	9.933	11.828	19,08	7.402	6.614	(10,65)	<b>325.704</b>	<b>362.444</b>	<b>11,28</b>
<b>SET</b>	85.620	79.643	(6,98)	241.439	235.814	(2,33)	7.700	7.646	(0,71)	<b>SET</b>	9.460	11.712	23,80	9.021	10.191	12,98	<b>353.240</b>	<b>345.007</b>	<b>(2,33)</b>
<b>OUT</b>	86.776	78.795	(9,20)	243.055	213.437	(12,19)	6.932	8.545	23,27	<b>OUT</b>	8.622	10.584	22,76	7.660	8.423	9,97	<b>353.045</b>	<b>319.785</b>	<b>(9,42)</b>
<b>NOV</b>	79.445	89.256	12,35	229.778	232.442	1,16	7.108	7.426	4,48	<b>NOV</b>	9.389	11.948	27,26	6.349	9.673	52,35	<b>332.069</b>	<b>350.745</b>	<b>5,62</b>
<b>DEZ</b>	100.294	100.697	0,40	260.715	247.003	(5,26)	7.584	10.245	35,08	<b>DEZ</b>	12.073	11.201	(7,22)	11.274	12.642	12,14	<b>391.939</b>	<b>381.786</b>	<b>(2,59)</b>
<b>TOTAL</b>	<b>1.096.354</b>	<b>1.068.742</b>	<b>(2,52)</b>	<b>2.801.890</b>	<b>2.834.237</b>	<b>1,15</b>	<b>94.669</b>	<b>91.431</b>	<b>(3,42)</b>	<b>TOTAL</b>	<b>127.050</b>	<b>133.013</b>	<b>4,69</b>	<b>94.938</b>	<b>103.614</b>	<b>9,14</b>	<b>4.214.902</b>	<b>4.231.038</b>	<b>0,38</b>

Fonte: SECEX

Fonte: SECEX

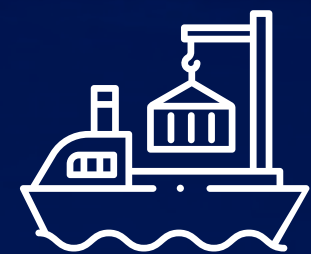

## Exportações de Carne de Frango por Unidade Federativa em 2020



Fonte: SECEX

## Exportações de Carne de Frango por Unidade da Receita Federal em 2020

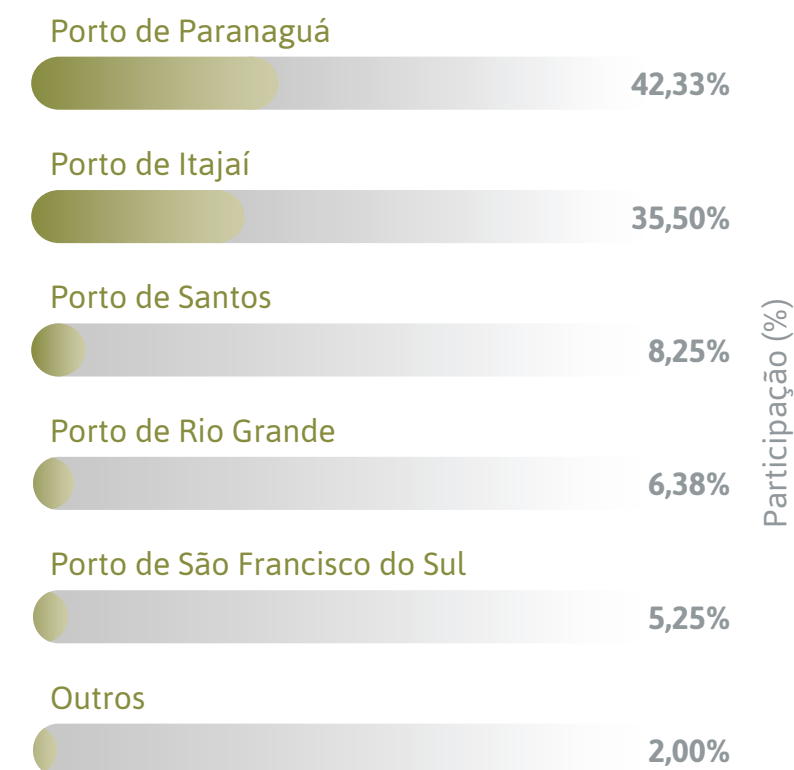

Fonte: SECEX

## Exportações Brasileiras de Carne de Frango por Região em 2020

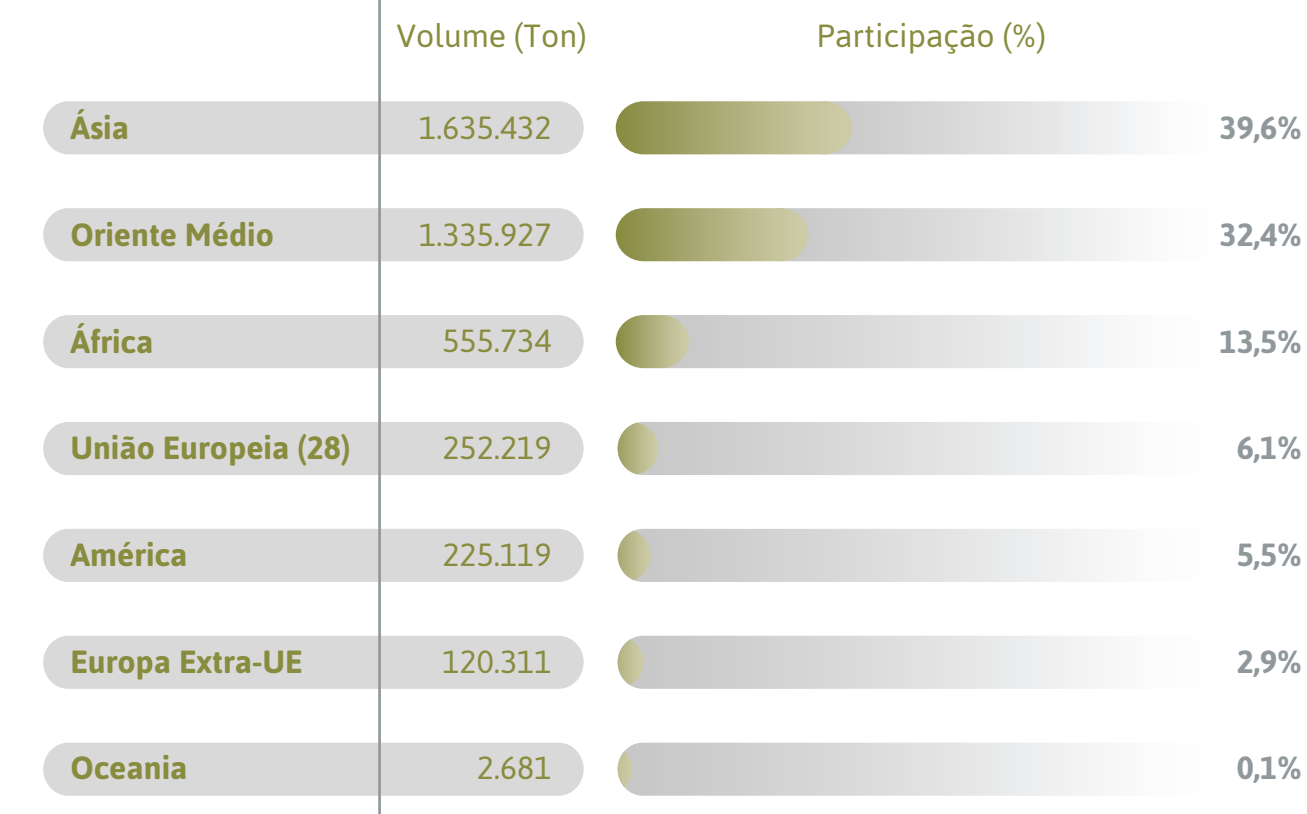

Fonte: SECEX

## Participação dos Produtos Brasileiros Exportados por Região em 2020

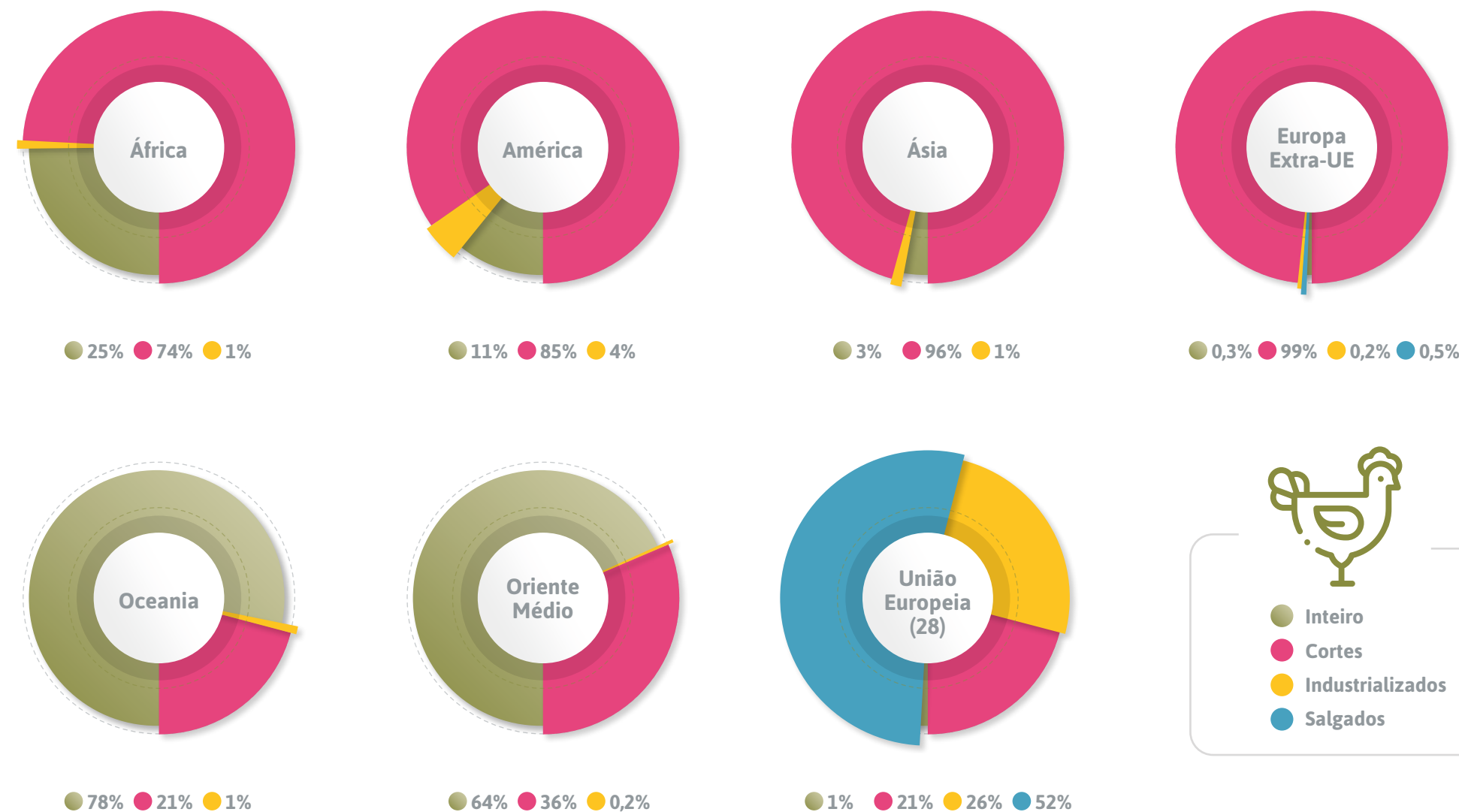

\*Não inclui embutidos

Fonte: SECEX

## Países Importadores de Carne de Frango Brasileira em 2020

### África

África do Sul  
Angola  
Benin  
Cabo Verde  
Camarões  
Chade  
Congo  
Costa do Marfim  
Djibuti  
Egito  
Etiópia  
Gabão  
Gâmbia  
Gana  
Guiné  
Guiné Bissau  
Guiné Equatorial  
Ilhas Comores  
Ilhas Maurício  
Ilhas Mayotte  
Libéria  
Líbia  
Madagascar  
Malavi  
Marrocos  
Mauritânia  
Moçambique

Namíbia  
Níger  
Quênia  
Rep. Centro Africana  
Rep. Dem. do Congo  
Saara Ocidental  
São Tomé e Príncipe  
Senegal  
Serra Leoa  
Seychelles  
Somália  
Sudão  
Sudão do Sul  
Tanzânia  
Togo  
Tunísia  
Zâmbia

### América

Anguilla  
Antígua e Barbuda  
Argentina  
Aruba  
Bahamas  
Barbados  
Belize  
Bermudas  
Bolívia

Bonaire, St Eust. e Saba  
Canadá  
Chile  
Cuba  
Curaçao  
Dominica  
Granada  
Guiana  
Haiti  
Ilhas Cayman  
Ilhas Virgens Amer.  
Ilhas Virgens Brit.  
México  
Montserrat  
Paraguai  
Peru  
Rep. Dominicana  
São Cristóvão e Névis  
St. Maarten  
Suriname  
Trinidad e Tobago  
Uruguai  
Venezuela

### Ásia

Afeganistão  
Armênia  
Cazaquistão

China  
Coreia do Norte  
Coreia do Sul  
Filipinas  
Hong Kong  
Índia  
Japão  
Malásia  
Maldivas  
Mianmar  
Mongólia  
Paquistão  
Singapura  
Sri Lanka  
Tadjiquistão  
Tailândia  
Timor Leste  
Turcomenistão  
Uzbequistão  
Vietnã

### Europa Extra-UE

Albânia  
Bósnia-Herzegovina  
Gibraltar  
Ilha de Man  
Macedônia do Norte  
Moldávia

Montenegro  
Noruega  
Rússia  
Sérvia  
Suíça  
Ucrânia

### Oceania

Ilhas Marshall  
Ilhas Wallis e Futuna  
Kiribati  
Nova Caledônia  
Nova Zelândia  
Samoa  
Samoa Americana  
Tonga

### Oriente Médio

Arábia Saudita  
Barein  
Catar  
Emirados Árabes Unidos  
Geórgia  
Iêmen  
Irã  
Iraque  
Jordânia  
Kuwait

Líbano  
Omã  
Turquia

### União Europeia (28)

Alemanha  
Áustria  
Bélgica  
Bulgária  
Chipre  
Dinamarca  
Espanha  
Finlândia  
França  
Grécia  
Ilhas do Canal (Jersey)  
Irlanda  
Itália  
Malta  
Países Baixos  
Polônia  
Portugal  
Reino Unido  
Romênia

Fonte: SECEX

## Principais Destinos das Exportações Brasileiras de Carne de Frango (Ton)

Ranking	Destino	TOTAL				Ranking	Inteiro			Cortes			Industrializados			Salgados		
		2019	2020	Part. (%)	Var. (%)		2019	2020	Var. (%)	2019	2020	Var. (%)	2019	2020	Var. (%)	2019	2020	Var. (%)
1°	China	585.377	673.215	16,3	15,01	1°	434	1.423	227,81	584.880	671.792	14,86	63	0,1	(99,92)	-	0,1	-
2°	Arábia Saudita	468.827	467.546	11,3	(0,27)	2°	332.065	324.666	(2,23)	136.763	142.839	4,44	-	42	-	-	-	-
3°	Japão	424.063	410.543	9,9	(3,19)	3°	6.442	7.885	22,40	407.546	394.158	(3,29)	10.074	8.500	(15,63)	-	-	-
4°	Emirados Árabes Unidos	341.191	303.022	7,3	(11,19)	4°	176.836	160.925	(9,00)	164.042	141.464	(13,76)	254	512	101,65	59	121	105,07
5°	África do Sul	270.494	261.951	6,3	(3,16)	5°	2.263	921	(59,31)	267.792	260.502	(2,72)	439	528	20,40	-	-	-
6°	União Europeia (28)	249.722	252.219	6,1	1,00	6°	440	427	(3,05)	58.994	53.962	(8,53)	68.910	65.665	(4,71)	121.378	132.165	8,89
7°	Hong Kong	182.822	148.455	3,6	(18,80)	7°	3.103	3.745	20,69	179.719	144.710	(19,48)	0,9	1,3	51,99	-	-	-
8°	Coreia do Sul	119.821	127.460	3,1	6,38	8°	1,5	28	1.741	119.815	127.432	6,36	4,2	0,02	(99,55)	-	-	-
9°	Singapura	97.509	124.206	3,0	27,38	9°	15.817	23.821	50,61	81.558	100.202	22,86	134	180	35,00	-	1,9	-
10°	Iêmen	105.969	112.420	2,7	6,09	10°	104.878	110.917	5,76	1.089	1.471	35,09	2,0	32	1.501	-	-	-
11°	Kuwait	114.791	108.897	2,6	(5,13)	11°	85.225	86.903	1,97	29.353	21.494	(26,78)	213	501	135,47	-	-	-
12°	Rússia	64.332	83.907	2,0	30,43	12°	0,1	-	-	64.332	83.907	30,43	-	-	-	-	-	-
13°	Catar	74.276	76.307	1,8	2,73	13°	46.852	52.923	12,96	27.205	22.940	(15,68)	220	443	101,83	-	-	-
14°	Iraque	110.073	75.618	1,8	(31,30)	14°	38.388	12.133	(68,39)	70.613	62.406	(11,62)	1.072	1.080	0,71	-	-	-
15°	Omã	82.436	71.177	1,7	(13,66)	15°	62.217	53.576	(13,89)	20.212	17.459	(13,62)	7,6	142	1.769	-	-	-

\*Não inclui embutidos Fonte: SECEX



## Principais Destinos das Exportações Brasileiras de Carne de Frango (Ton)

Ranking	Destino	TOTAL				Ranking	Inteiro			Cortes			Industrializados			Salgados		
		2019	2020	Part. (%)	Var. (%)		2019	2020	Var. (%)	2019	2020	Var. (%)	2019	2020	Var. (%)	2019	2020	Var. (%)
16°	Filipinas	61.979	59.878	1,5	(3,39)	16°	56	83	47,19	61.923	59.795	(3,44)	0,1	0,3	84,40	-	-	-
17°	Angola	58.244	59.547	1,4	2,24	17°	31.348	13.879	(55,73)	26.734	45.635	70,70	136	33	(75,83)	26	-	-
18°	Egito	51.019	58.789	1,4	15,23	18°	50.992	53.640	5,19	27	4.965	18.475	-	184	-	-	-	-
19°	Jordânia	47.821	56.862	1,4	18,90	19°	14.216	19.592	37,82	33.605	37.261	10,88	-	7,8	-	-	-	-
20°	Líbia	42.477	53.669	1,3	26,35	20°	30.214	34.345	13,67	12.195	19.158	57,10	68	165	143,27	-	-	-
21°	Chile	46.794	53.614	1,3	14,57	21°	0,1	44	34.090	42.490	48.637	14,47	4.262	4.933	15,75	42	-	-
22°	Vietnã	25.967	53.135	1,3	104,62	22°	0,2	-	-	25.967	53.135	104,63	-	-	-	-	-	-
23°	Cuba	32.045	40.952	1,0	27,79	23°	6.579	7.520	14,31	25.422	33.431	31,51	45	0,01	(99,99)	-	-	-
24°	Barein	31.177	36.239	0,9	16,24	24°	21.773	27.389	25,79	9.404	8.830	(6,11)	0,01	20	225.511	-	-	-
25°	Peru	21.208	35.810	0,9	68,85	25°	5.309	5.192	(2,20)	15.899	30.586	92,38	-	31	-	-	-	-

\*Para demais destinos, consultar Anexo I

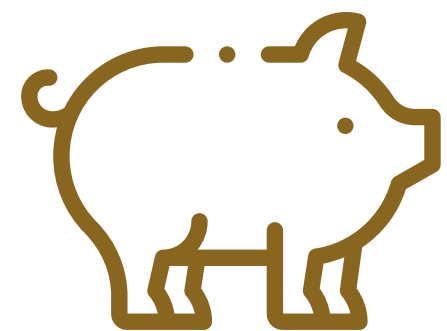

# Carne SUÍNA



## Produção Brasileira

Alojamento de Matriz  
(Cabeças)

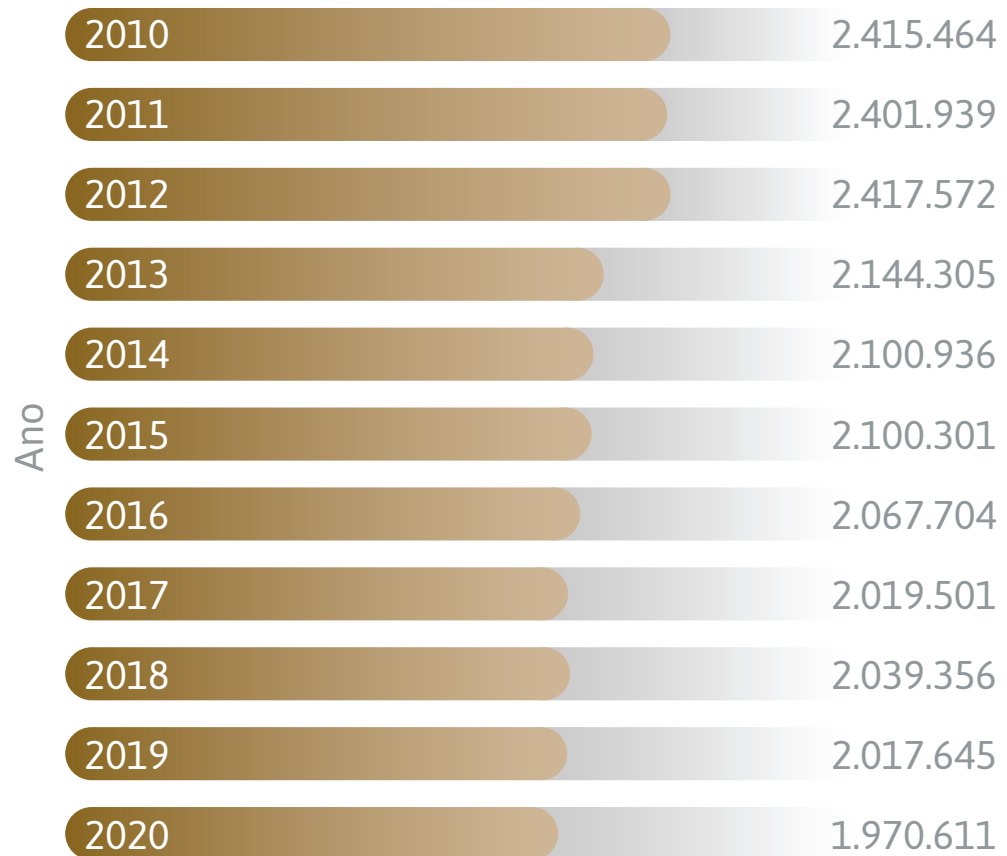

Fonte: ABPA

Produção Brasileira de Carne Suína  
(Milhões ton)

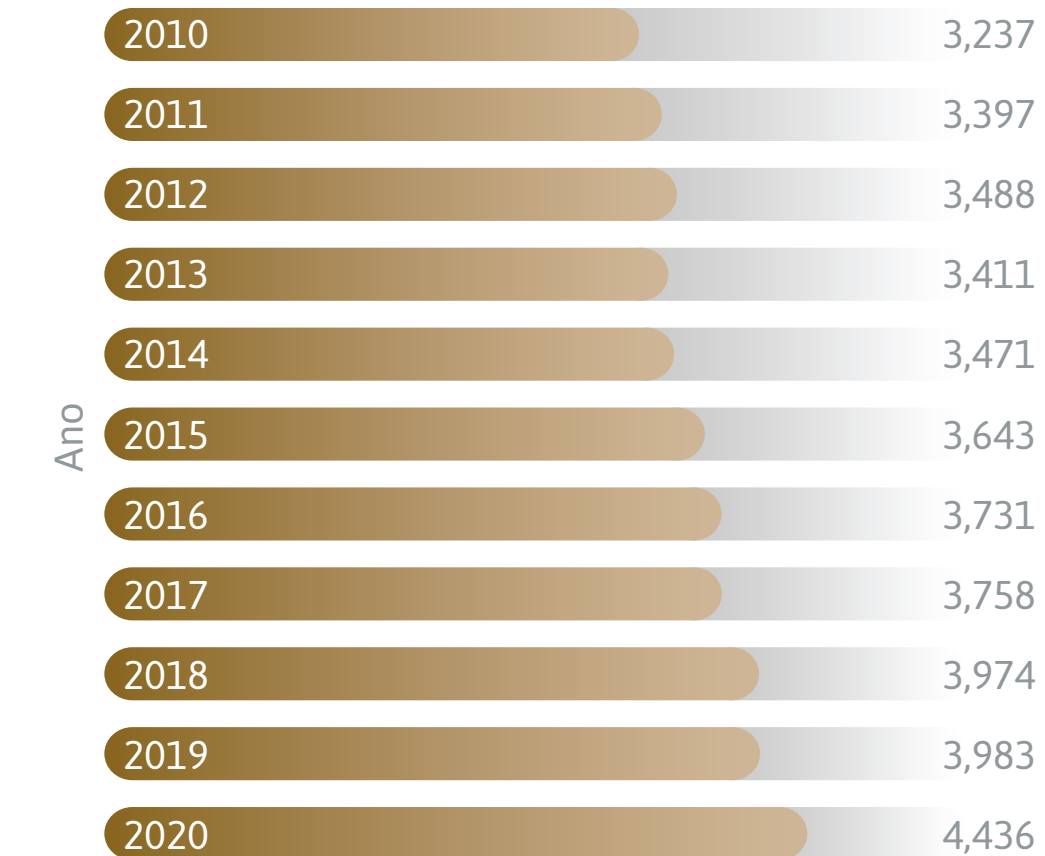

Fonte: ABPA



## Abate de Suínos por Unidade Federativa em 2020



Fonte: Ministério da Agricultura, Pecuária e Abastecimento

\*Abates com SIF

## Destino da Produção Brasileira de Carne Suína em 2020

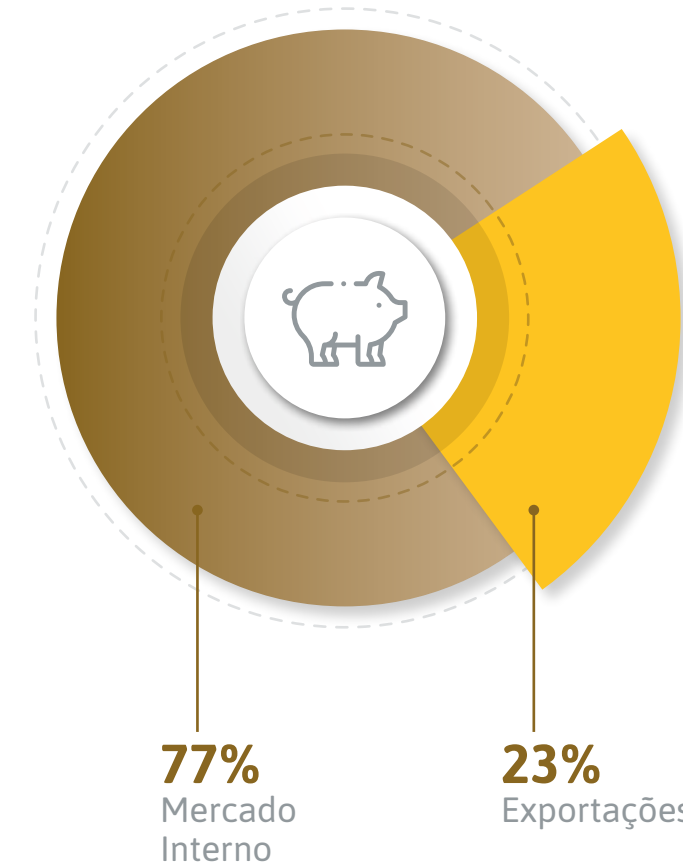

Fonte: ABPA

## Consumo per Capita de Carne Suína (kg/hab)

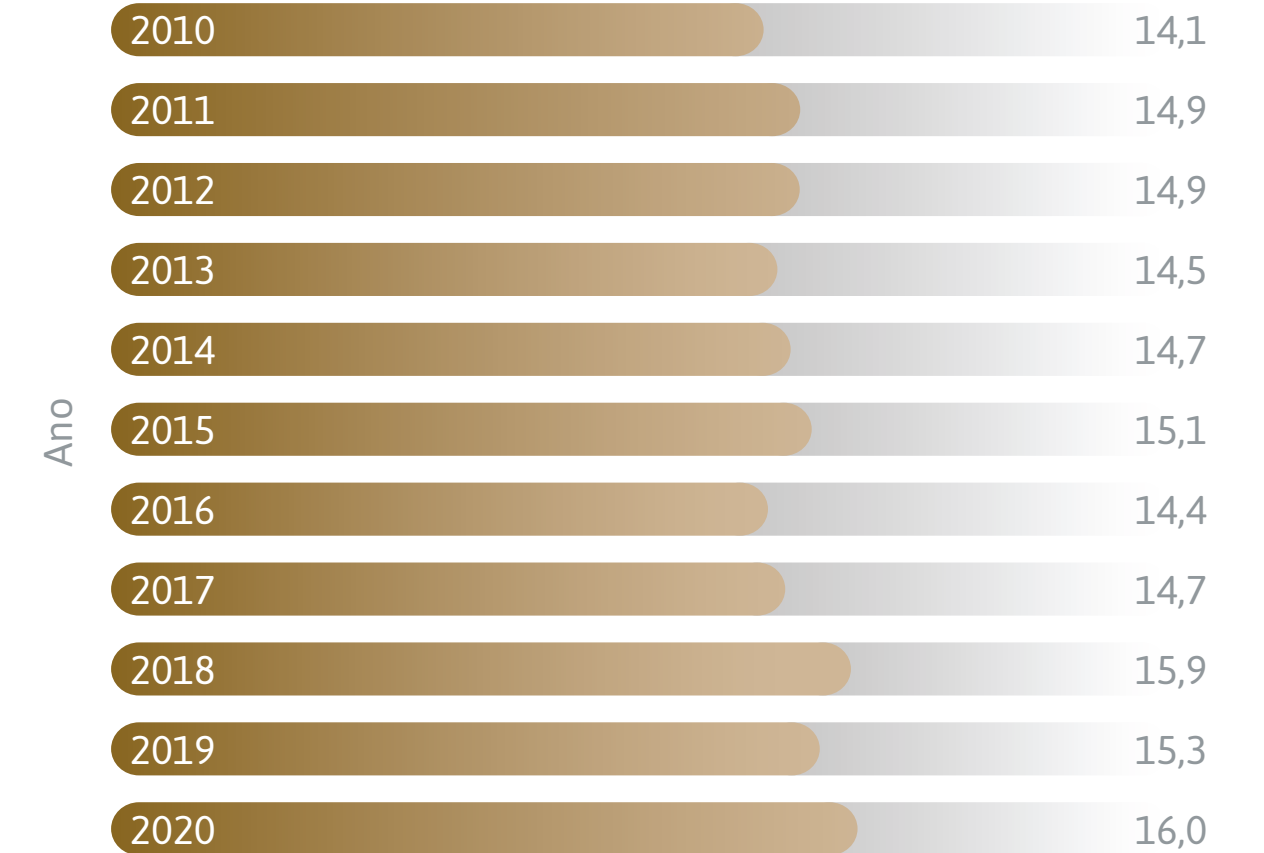

Fonte: ABPA

# Mercado Mundial

## Mercado Mundial de Carne Suína (Mil ton)

### Produção em 2020

Total: 97.757

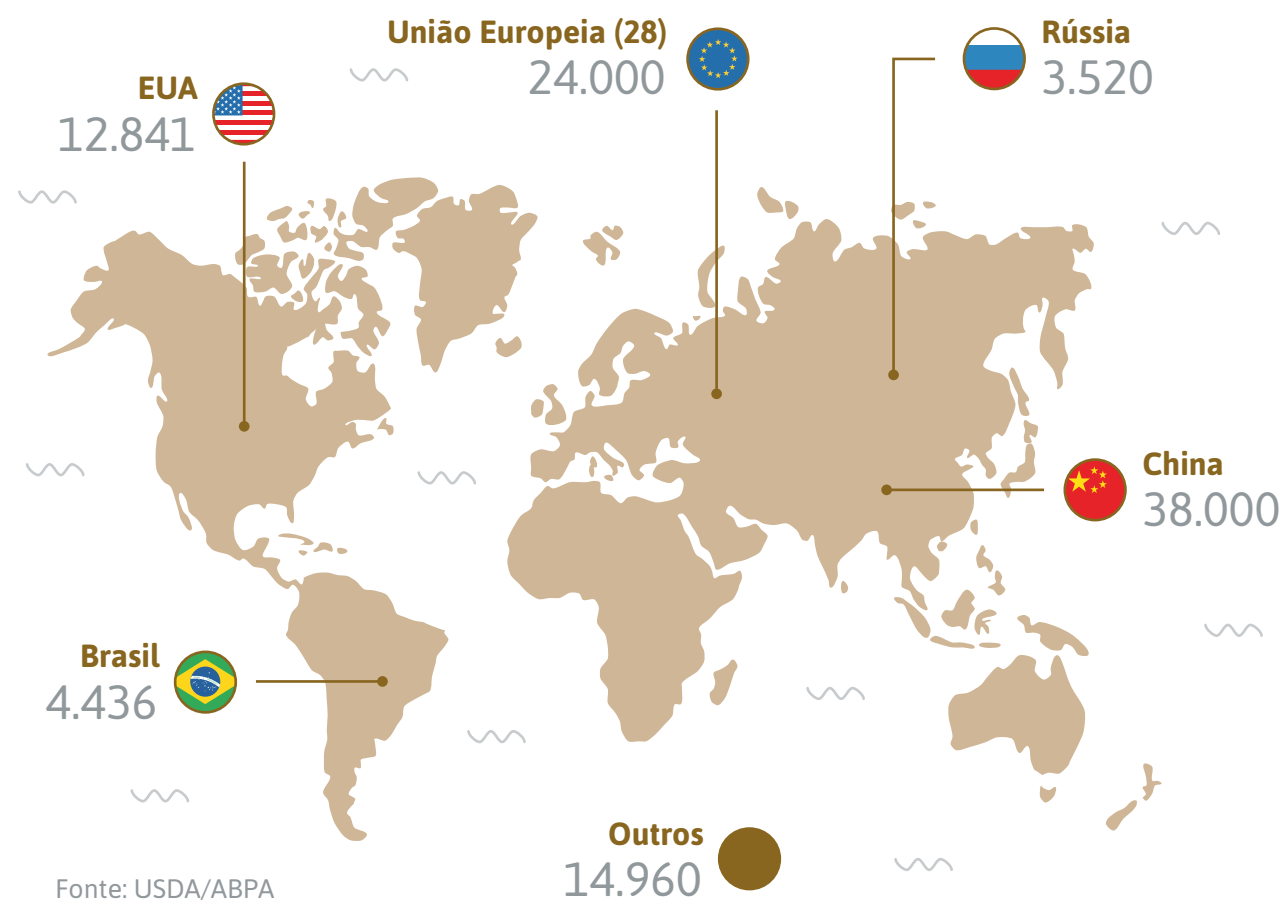

## Exportação em 2020

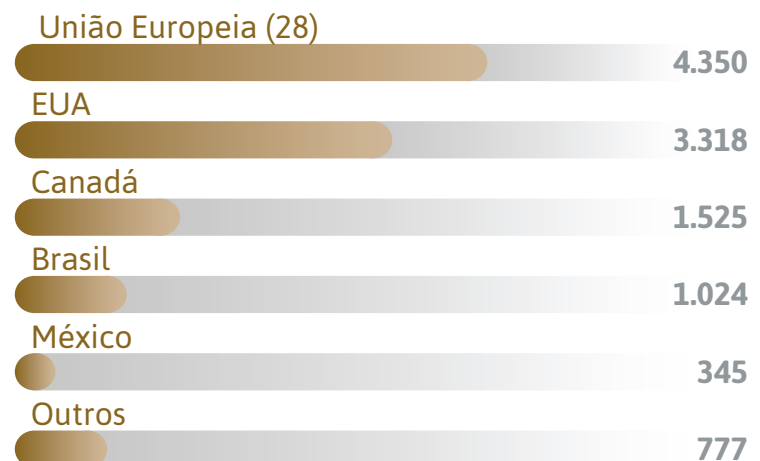

Fonte: USDA/ABPA

## Importação em 2020

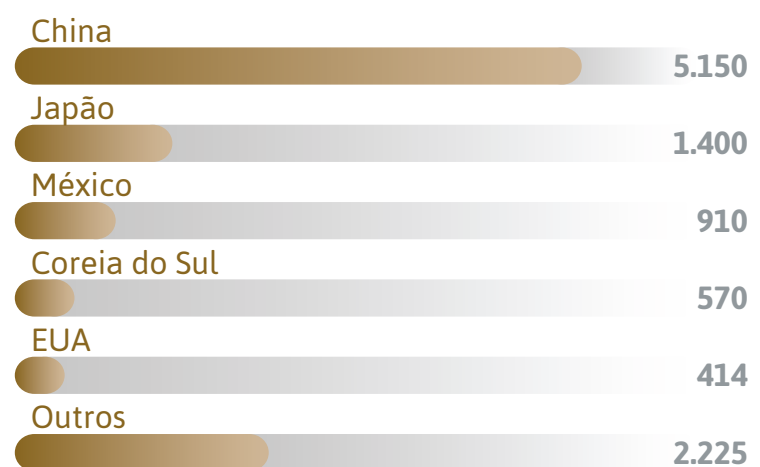

Fonte: USDA

# Exportações Brasileiras

## Exportações Brasileiras de Carne Suína (Série Histórica)

NCMs de Carne Suína: 0203.11.00, 0203.12.00, 0203.19.00, 0203.21.00, 0203.22.00, 0203.29.00, 0206.30.00, 0206.41.00, 0206.49.00, 0209.00.11, 0209.00.19, 0209.00.21, 0209.00.29, 0209.10.11, 0209.10.19, 0209.10.21, 0209.10.29, 0209.90.00, 0210.11.00, 0210.12.00, 0210.19.00, 0502.10.11, 0502.10.19, 0504.00.13, 1501.10.00, 1501.20.00, 1602.41.00, 1602.42.00, 1602.49.00, 4103.30.00, 4106.31.10, 4106.31.90, 4106.32.00, 4107.10.10, 4107.10.90 e 4113.20.00

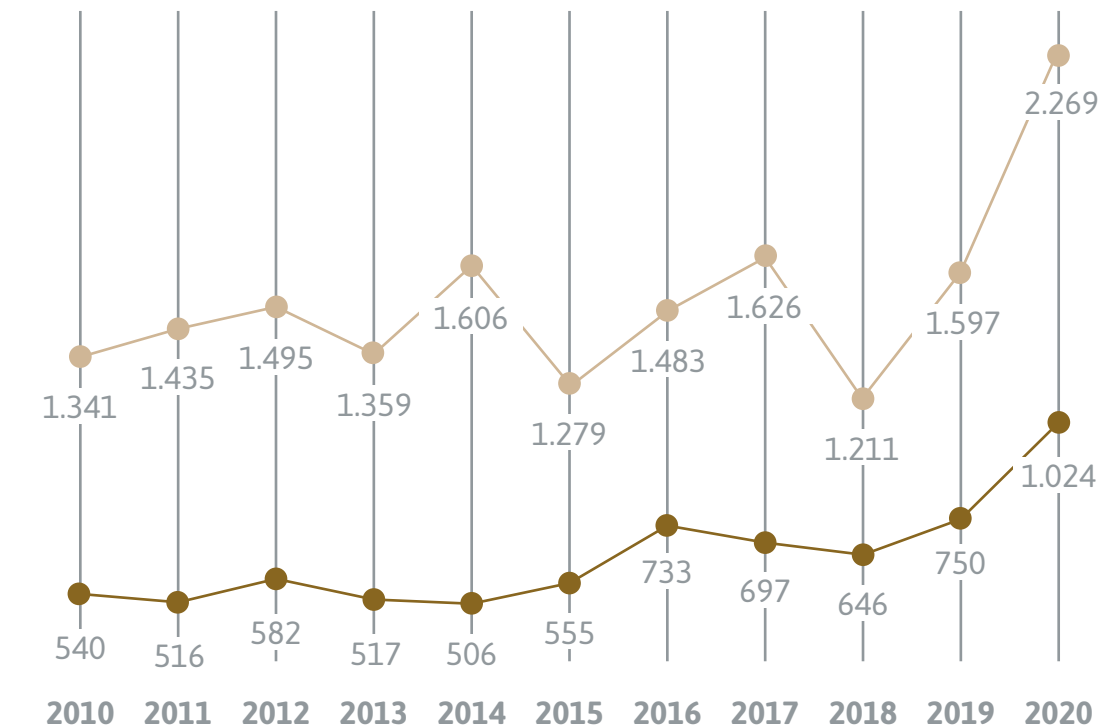

● Volume (Mil ton) ● Receita (Milhões de US\$)

Fonte: SECEX/ABPA

## Exportações Brasileiras de Carne Suína por Produto em 2020

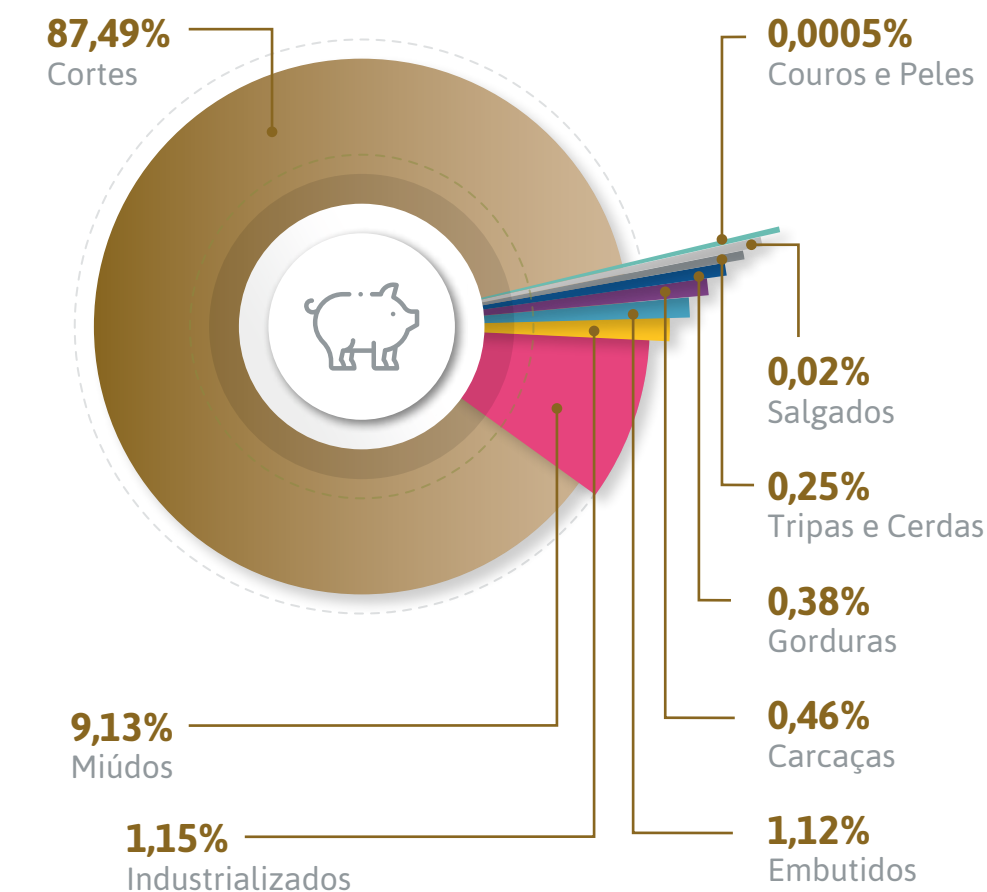

Fonte: SECEX/ABPA

## Exportações Brasileiras de Carne Suína

2019 x 2020 (Ton)

	Carcças			Cortes			Miúdos			Industrializados			Embutidos				Gorduras			Tripas e Cerdas			Salgados			Couros e Peles			TOTAL		
	2019	2020	Var. (%)	2019	2020	Var. (%)	2019	2020	Var. (%)	2019	2020	Var. (%)	2019	2020	Var. (%)		2019	2020	Var. (%)	2019	2020	Var. (%)	2019	2020	Var. (%)	2019	2020	Var. (%)	2019	2020	Var. (%)
<b>JAN</b>	370	342	(7,43)	41.491	58.910	41,98	4.593	7.255	57,95	1.020	904	(11,38)	815	750	(7,90)	<b>JAN</b>	89	158	78,14	179	170	(5,29)	17	15	(13,02)	-	-	-	<b>48.573</b>	<b>68.504</b>	<b>41,03</b>
<b>FEV</b>	391	222	(43,12)	45.463	57.918	27,39	6.405	6.675	4,23	641	1.494	133,14	804	599	(25,50)	<b>FEV</b>	172	262	52,38	203	247	21,56	13	12	(6,73)	0,29	-	-	<b>54.091</b>	<b>67.429</b>	<b>24,66</b>
<b>MAR</b>	516	310	(39,82)	46.904	62.986	34,29	5.550	6.783	22,21	838	839	0,09	629	647	2,85	<b>MAR</b>	216	296	36,87	194	210	8,58	9,3	22	141,51	-	5,31	-	<b>54.856</b>	<b>72.100</b>	<b>31,44</b>
<b>ABR</b>	949	280	(70,46)	52.592	62.620	19,07	5.712	7.064	23,66	872	1.197	37,25	668	1.090	63,00	<b>ABR</b>	243	359	47,71	130	175	34,69	16	27	68,43	-	-	-	<b>61.183</b>	<b>72.812</b>	<b>19,01</b>
<b>MAI</b>	651	718	10,31	58.079	90.004	54,97	5.941	8.902	49,85	1.291	775	(39,93)	887	1.275	43,65	<b>MAI</b>	230	547	137,89	193	165	(14,64)	10	21	113,19	0,12	-	-	<b>67.283</b>	<b>102.408</b>	<b>52,21</b>
<b>JUN</b>	606	978	61,44	55.235	86.019	55,73	5.739	6.943	20,98	802	812	1,20	1.085	945	(12,83)	<b>JUN</b>	270	305	13,08	173	130	(24,46)	14	22	57,32	-	-	-	<b>63.922</b>	<b>96.154</b>	<b>50,42</b>
<b>JUL</b>	452	455	0,60	59.347	89.767	51,26	5.465	8.116	48,52	906	716	(21,02)	1.027	925	(9,98)	<b>JUL</b>	472	329	(30,32)	219	121	(44,74)	19	24	22,88	-	-	-	<b>67.907</b>	<b>100.452</b>	<b>47,92</b>
<b>AGO</b>	387	454	17,39	43.978	87.251	98,40	4.964	8.286	66,91	1.276	1.273	(0,28)	822	735	(10,65)	<b>AGO</b>	500	250	(49,98)	125	240	91,39	12	18	45,18	-	-	-	<b>52.065</b>	<b>98.506</b>	<b>89,20</b>
<b>SET</b>	380	179	(52,84)	55.586	75.875	36,50	6.969	7.863	12,84	740	850	14,80	1.002	1.132	12,98	<b>SET</b>	242	381	57,14	152	241	59,06	13	25	91,34	-	-	-	<b>65.084</b>	<b>86.547</b>	<b>32,98</b>
<b>OUT</b>	728	172	(76,35)	61.825	77.233	24,92	7.530	8.524	13,20	1.243	1.052	(15,40)	851	936	9,97	<b>OUT</b>	489	382	(21,78)	147	201	36,52	15	20	34,28	-	-	-	<b>72.828</b>	<b>88.520</b>	<b>21,55</b>
<b>NOV</b>	401	307	(23,47)	57.153	75.874	32,76	6.754	8.696	28,75	890	902	1,36	705	1.075	52,35	<b>NOV</b>	408	319	(21,66)	146	343	135,84	13	18	35,87	-	-	-	<b>66.470</b>	<b>87.534</b>	<b>31,69</b>
<b>DEZ</b>	473	282	(40,46)	65.454	71.967	9,95	7.283	8.407	15,44	966	962	(0,41)	1.253	1.405	12,14	<b>DEZ</b>	500	256	(48,91)	104	334	220,61	14	19	32,45	-	-	-	<b>76.048</b>	<b>83.631</b>	<b>9,97</b>
<b>TOTAL</b>	<b>6.303</b>	<b>4.699</b>	<b>(25,44)</b>	<b>643.107</b>	<b>896.424</b>	<b>39,39</b>	<b>72.905</b>	<b>93.515</b>	<b>28,27</b>	<b>11.486</b>	<b>11.775</b>	<b>2,52</b>	<b>10.549</b>	<b>11.513</b>	<b>9,14</b>	<b>TOTAL</b>	<b>3.831</b>	<b>3.845</b>	<b>0,37</b>	<b>1.965</b>	<b>2.578</b>	<b>31,20</b>	<b>166</b>	<b>242</b>	<b>46,18</b>	<b>0,41</b>	<b>5,31</b>	<b>1.205</b>	<b>750.311</b>	<b>1.024.597</b>	<b>36,56</b>

Fonte: SECEX

Fonte: SECEX

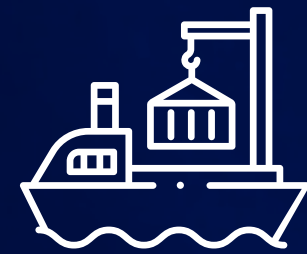

## Exportações de Carne Suína por Unidade Federativa em 2020



Fonte: SECEX

## Exportações de Carne Suína por Unidade da Receita Federal em 2020

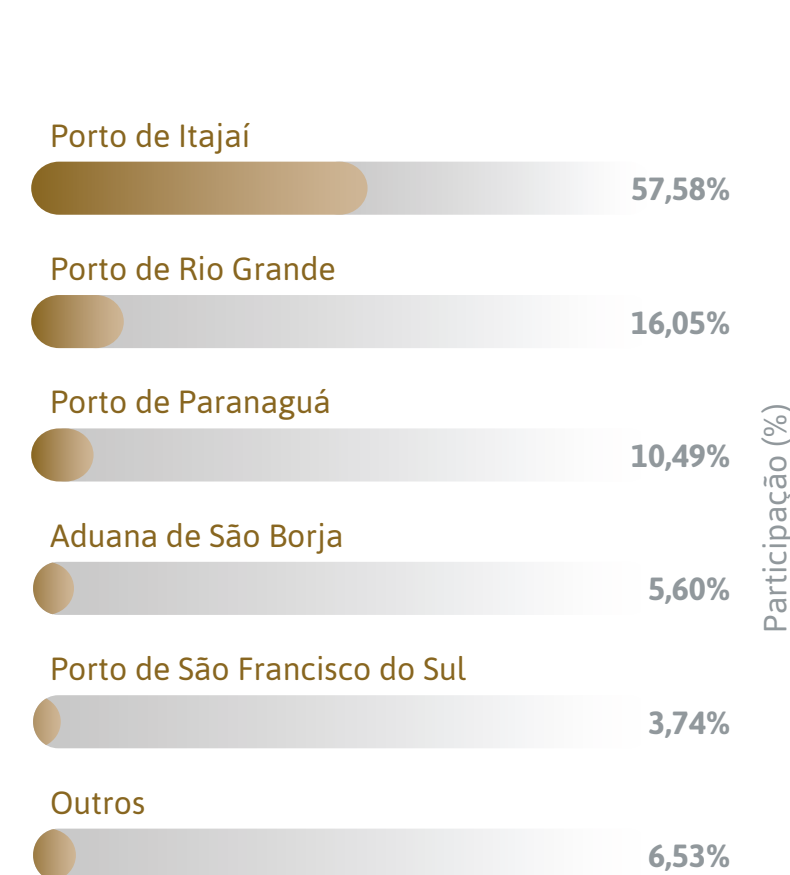

Fonte: SECEX

## Exportações Brasileiras de Carne Suína por Região em 2020

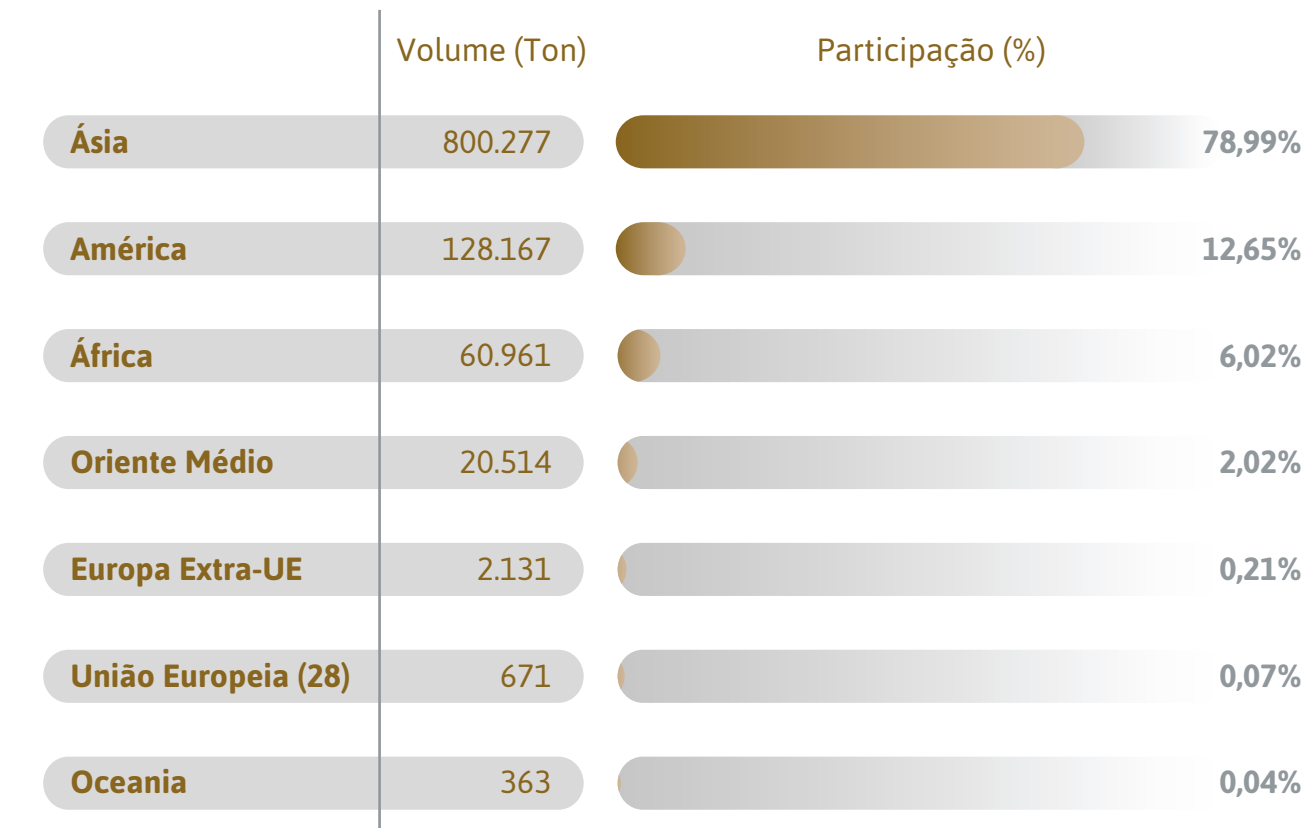

Fonte: SECEX

## Participação dos Produtos Brasileiros Exportados por Região em 2020

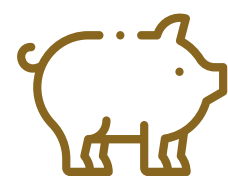
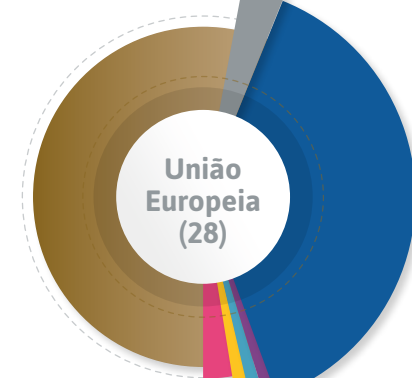
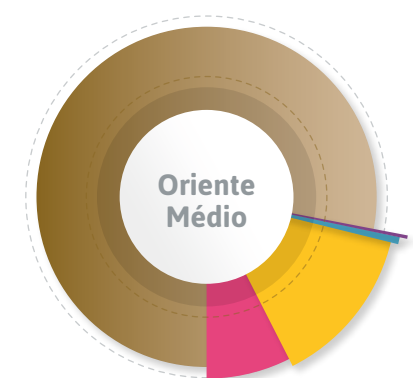
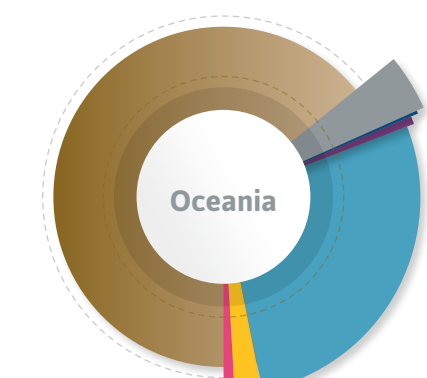
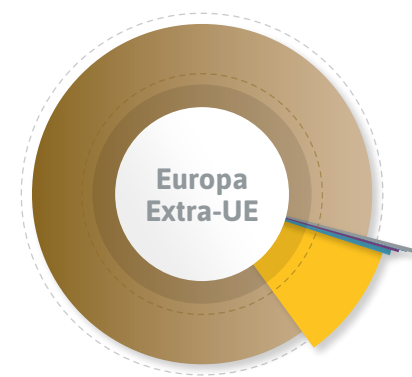
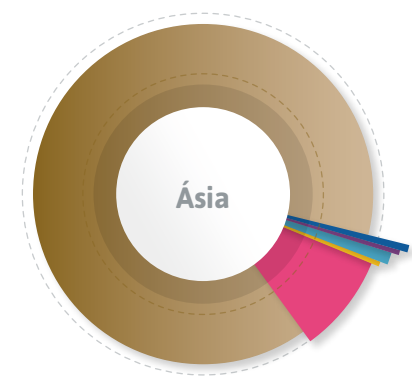
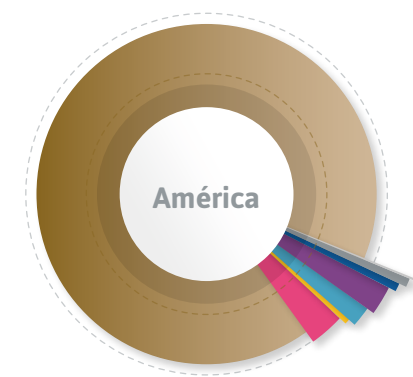
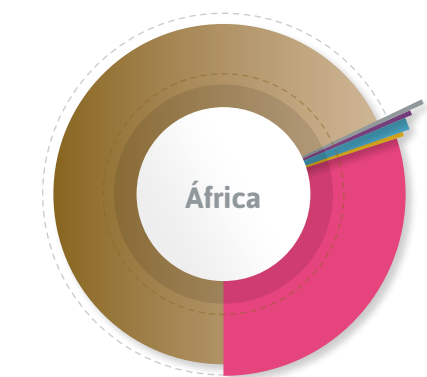

- Cortes
- Miúdos
- Carcaças
- Industrializados
- Gorduras
- Tripas e Cerdas
- Salgados
- Couros e Peles

\*Não inclui embutidos

Fonte: SECEX

## Países Importadores de Carne Suína Brasileira em 2020

### África

África do Sul  
Angola  
Argélia  
Botsuana  
Cabo Verde  
Camarões  
Congo  
Costa do Marfim  
Egito  
Gabão  
Gana  
Guiné Equatorial  
Ilhas Comores  
Ilhas Maurício  
Libéria  
Líbia  
Marrocos  
Moçambique  
Namíbia  
Rep. Centro Africana  
Rep. Dem. do Congo  
Senegal  
Seychelles  
Sudão do Sul  
Togo

### América

Anguilla  
Antigua e Barbuda  
Argentina  
Aruba  
Bahamas  
Barbados  
Belize  
Bermudas  
Bolívia  
Bonaire, Saint Eustatius e Saba  
Chile  
Curaçao  
Dominica  
Estados Unidos  
Granada  
Guiana  
Haiti  
Honduras  
Ilhas Cayman  
Ilhas Marianas do Norte  
Ilhas Virgens Britânicas  
Montserrat  
Paraguai  
Porto Rico  
São Cristóvão e Névis  
St. Maarten

Uruguai  
Venezuela

### Ásia

Armênia  
Azerbaijão  
China  
Coreia do Norte  
Coreia do Sul  
Filipinas  
Hong Kong  
Índia  
Japão  
Macau  
Maldivas  
Mianmar  
Singapura  
Tailândia  
Timor Leste  
Turcomenistão  
Vietnã

### Europa Extra-UE

Albânia  
Bósnia-Herzegovina  
Gibraltar  
Ilha de Man

Islândia  
Moldávia  
Mônaco  
Montenegro  
Noruega  
Rússia  
Suíça

### Oceania

Guam  
Ilhas Marshall  
Kiribati  
Nova Zelândia  
Tonga  
Tuvalu  
Vanuatu

### Oriente Médio

Barein  
Emirados Arábes Unidos  
Geórgia  
Irã  
Jordânia  
Líbano  
Omã  
Palestina  
Turquia

Fonte: SECEX

## Principais Destinos das Exportações Brasileiras de Carne Suína (Ton)

Ranking	Destino	TOTAL				Cortes			Miúdos			Carcaças			Industrializados			Gorduras			Tripas e Cerdas			Salgados			Couros e Peles				
		2019	2020	Part. (%)	Var. (%)	2019	2020	Var. (%)	2019	2020	Var. (%)	2019	2020	Var. (%)	2019	2020	Var. (%)	2019	2020	Var. (%)	2019	2020	Var. (%)	2019	2020	Var. (%)	2019	2020	Var. (%)		
1°	China	248.799	513.519	51	106,40	247.555	498.084	101,20	81	15.074	18.453			0,5	1,0	116,74	0,1	0,1	(44,44)	1.160	358	(69,13)	0,03	-	-	1,9	1,5	(23,66)	-	-	-
2°	Hong Kong	162.624	166.520	16	2,40	107.607	110.574	2,76	46.814	47.225	0,88			2,5	2,0	(18,08)	7.696	7.758	0,80	3,5	13	271,66	493	935	89,51	7,9	13	67,30	-	-	-
3°	Singapura	34.798	52.179	5,2	49,95	34.714	51.989	49,76	72	44	(39,14)			1,3	133	9,793	2,0	2,2	13,06	3,4	4,7	38,91	0,3	0,2	(29,84)	5,3	6,1	15,12	-	-	-
4°	Chile	44.538	43.890	4,3	(1,46)	44.538	43.839	(1,57)	-	-	-			-	-	-	0,01	51	842.283	-	0,01	-	-	-	-	-	-	-	0,4	-	
5°	Vietnã	13.540	40.358	4,0	198,07	12.384	38.270	209,02	1.155	1.774	53,61			-	287	-	-	-	-	-	27	-	-	-	0,4	0,03	(93,96)	-	-	-	
6°	Uruguai	40.478	39.158	3,9	(3,26)	38.625	36.985	(4,24)	720	773	7,38			-	-	-	789	667	(15,52)	311	687	120,98	-	-	-	33	41	24,69	-	4,9	-
7°	Angola	26.948	28.465	2,8	5,63	15.849	18.620	17,49	9.661	8.792	(8,99)			-	-	-	1.438	1.053	(26,77)	0,01	-	-	-	-	-	0,1	-	-	-	-	
8°	Argentina	29.671	19.191	1,9	(35,32)	29.653	19.043	(35,78)	-	128	-			1,2	-	-	4,9	3,3	(32,31)	0,1	0,2	23,91	-	-	-	12	17	46,79	-	-	-
9°	Japão	6.041	11.552	1,1	91,22	5.679	11.153	96,39	244	208	(14,75)			0,5	0,5	15,81	115	178	54,94	1,5	10	599,05	-	0,1	-	1,4	1,7	17,51	-	-	-
10°	Emirados Árabes Unidos	8.174	10.534	1,0	28,87	7.304	9.288	27,16	831	1.193	43,68			29	28	(4,79)	0,1	19	22.721	0,9	5,0	428,09	9,0	-	-	0,01	0,02	80,00	-	-	-
11°	Rep. Dem. do Congo	9.999	10.402	1,0	4,03	7.077	7.392	4,45	2.923	3.003	2,74			-	-	-	-	8,3	-	-	-	-	-	-	-	-	-	-	-	-	
12°	Geórgia	17.948	9.372	0,9	(47,79)	13.191	5.992	(54,58)	501	265	(47,20)			4.256	3.115	(26,81)	-	-	-	-	-	-	-	-	-	-	-	-	-	-	
13°	Costa do Marfim	6.674	8.222	0,8	23,19	5.429	5.944	9,49	1.245	2.277	83,00			0,02	-	-	-	-	-	-	-	-	0,01	-	-	-	-	-	-	-	
14°	Filipinas	5.115	7.942	0,8	55,28	3.165	3.860	21,95	1.947	3.974	104,15			0,6	0,6	4,18	0,4	0,2	(37,14)	0,2	105	49.810	-	0,1	-	1,2	1,7	41,92	-	-	-
15°	Estados Unidos	6.073	7.919	0,8	30,40	6.068	7.907	30,31	5,2	7,8	49,16			-	-	-	-	-	-	-	-	-	-	-	0,1	4,1	4.773	-	-	-	

\*Não inclui embutidos Fonte: SECEX



## Principais Destinos das Exportações Brasileiras de Carne Suína (Ton)

Ranking	Destino	TOTAL				Cortes			Miúdos			Carcaças			Industrializados			Gorduras			Tripas e Cerdas			Salgados			Couros e Peles		
		2019	2020	Part. (%)	Var. (%)	2019	2020	Var. (%)	2019	2020	Var. (%)	2019	2020	Var. (%)	2019	2020	Var. (%)	2019	2020	Var. (%)	2019	2020	Var. (%)	2019	2020	Var. (%)	2019	2020	Var. (%)
16°	Haiti	3.148	6.648	0,7	111,22	1.577	4.169	164,38	1.571	2.479	57,85	-	-	-	-	-	-	-	-	-	-	-	-	-	-	-	-	-	-
17°	Coreia do Sul	5.012	4.964	0,5	(0,96)	4.533	4.528	(0,10)	472	435	(7,76)	0,4	0,4	(9,13)	6,8	0,1	(98,61)	0,1	0,02	(66,67)	-	-	-	0,4	0,1	(59,18)	-	-	-
18°	Congo	1.182	3.210	0,3	171,52	775	2.155	178,17	408	1.047	156,87	-	-	-	-	8,3	-	-	-	-	-	-	-	-	-	-	-	-	-
19°	África do Sul	5.637	3.124	0,3	(44,59)	4.979	2.604	(47,69)	648	506	(21,90)	-	0,02	-	10	13	34,41	-	-	-	-	-	-	0,02	0,03	30,00	-	-	-
20°	Gabão	1.436	2.973	0,3	107,08	1.332	2.709	103,33	104	265	155,24	-	-	-	-	-	-	-	-	-	-	-	-	-	-	-	-	-	
21°	Bolívia	2.823	2.965	0,3	5,02	307	155	(49,41)	47	53	12,96	149	157	4,90	25	55	116,86	2.294	2.544	10,87	-	-	-	0,5	1,7	242,18	-	-	-
22°	Paraguai	2.493	2.852	0,3	14,39	140	73	(48,04)	-	0,02	-	-	-	-	1.208	1.282	6,17	28	56	100,23	1.084	1.368	26,19	33	73	121,27	-	-	-
23°	Libéria	3.765	2.698	0,3	(28,33)	1.310	797	(39,15)	2.428	1.872	(22,92)	3,8	4,8	25,69	5,2	6,8	31,34	7,6	4,7	(38,14)	0,02	0,2	728,57	10	13	29,23	-	-	-
24°	Porto Rico	3.975	2.501	0,2	(37,09)	3.975	2.501	(37,09)	-	-	-	-	-	-	-	-	-	-	-	-	-	-	-	-	-	-	-	-	-
25°	Albânia	2.848	1.610	0,2	(43,47)	2.614	1.402	(46,39)	-	-	-	233	208	(10,75)	-	-	-	-	-	-	-	-	-	-	-	-	-	-	-

\*Para demais destinos, consultar Anexo II

\*Não inclui embutidos Fonte: SECEX

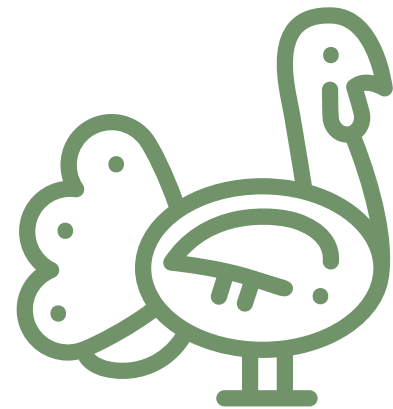

# Carne de PERU



## Produção Brasileira

Produção Brasileira de Carne de Peru (Mil ton)

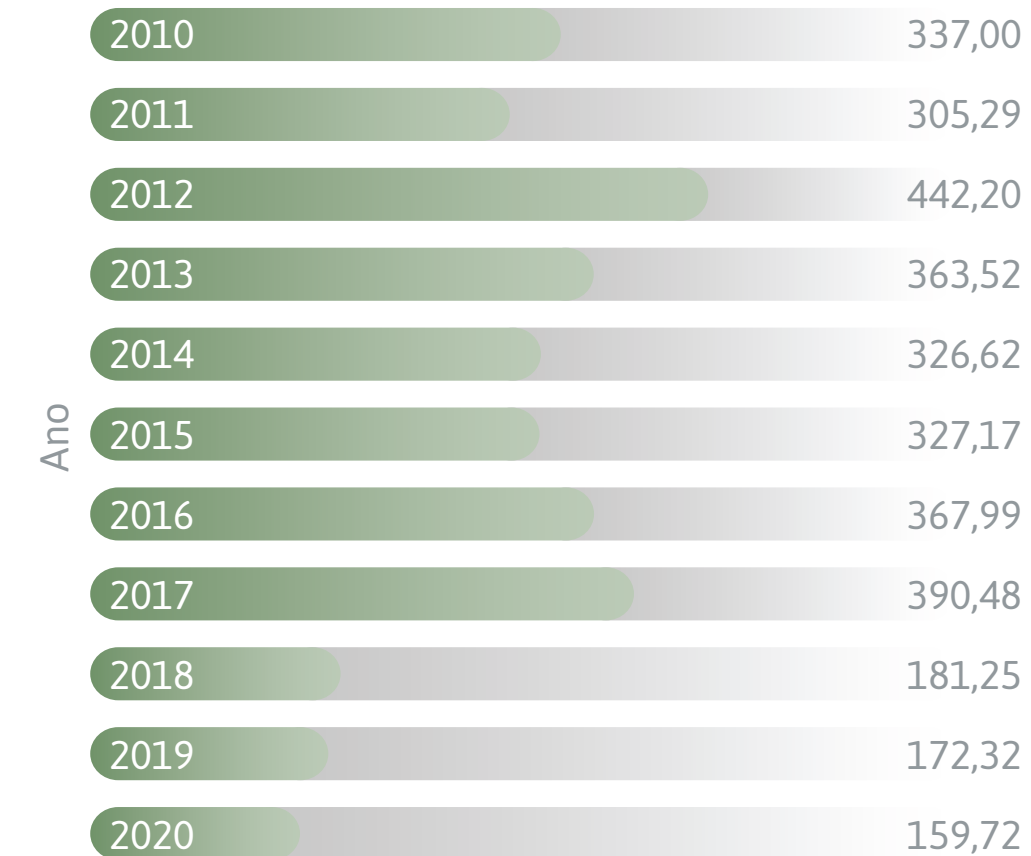

Fonte: ABPA

Destino da Produção Brasileira de Carne de Peru em 2020

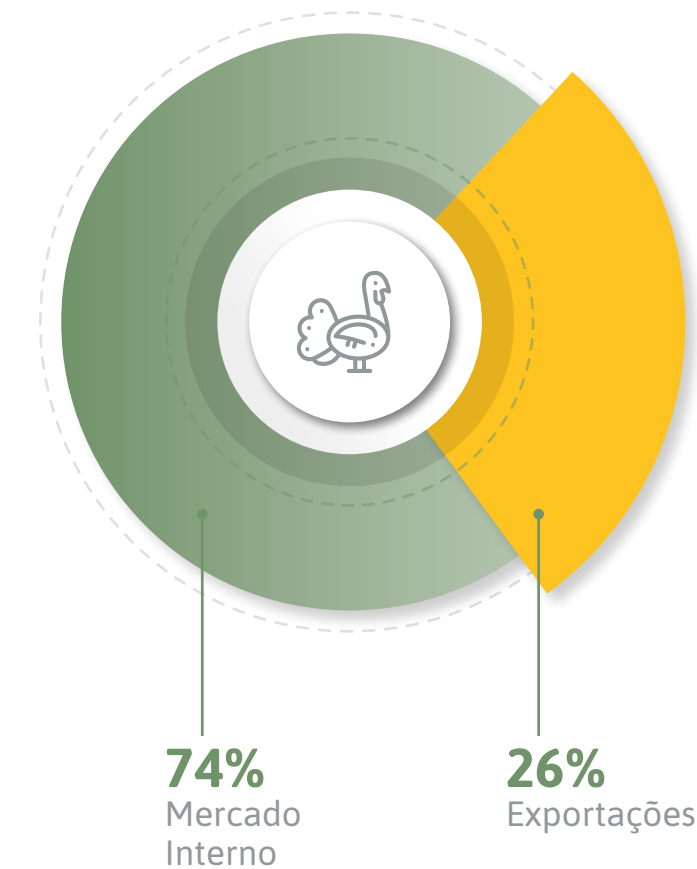

Fonte: ABPA

# Exportações Brasileiras

## Exportações Brasileiras de Carne de Peru (Série Histórica)

NCMs de Carne de Peru: 0207.24.00, 0207.25.00, 0207.26.00, 0207.27.00 e 1602.31.00

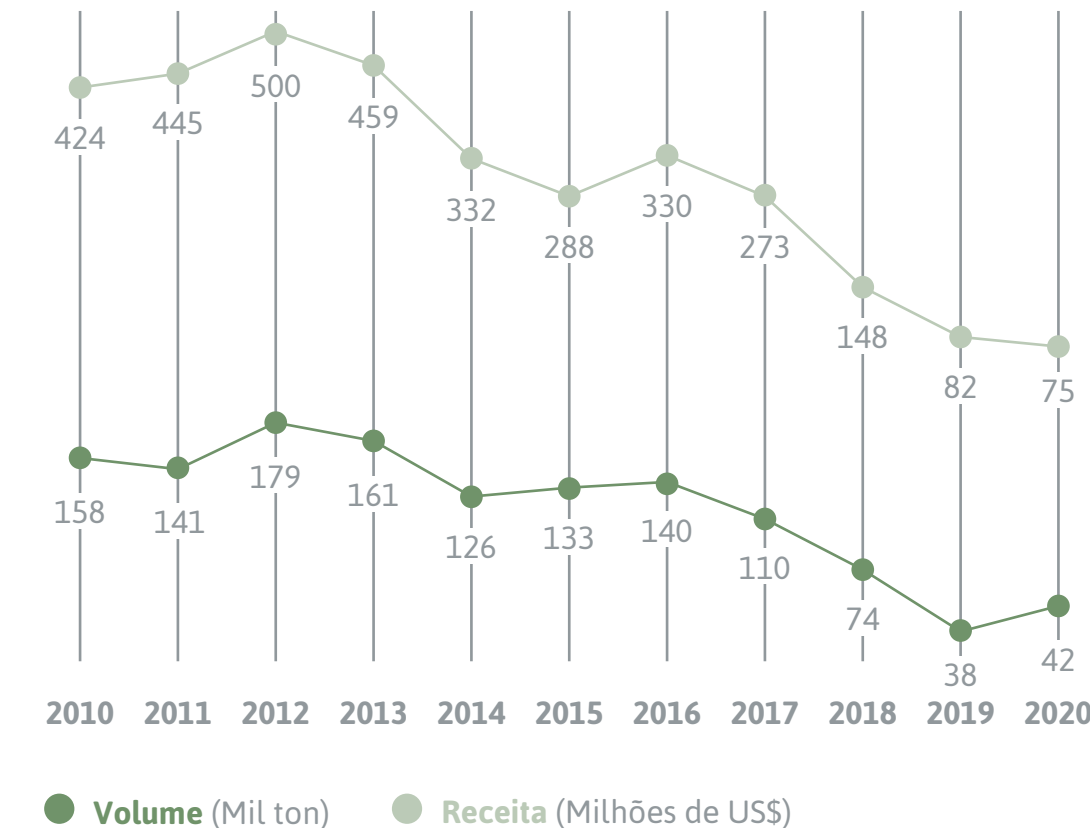

Fonte: SECEX/ABPA

## Exportações Brasileiras de Carne de Peru por Produto em 2020

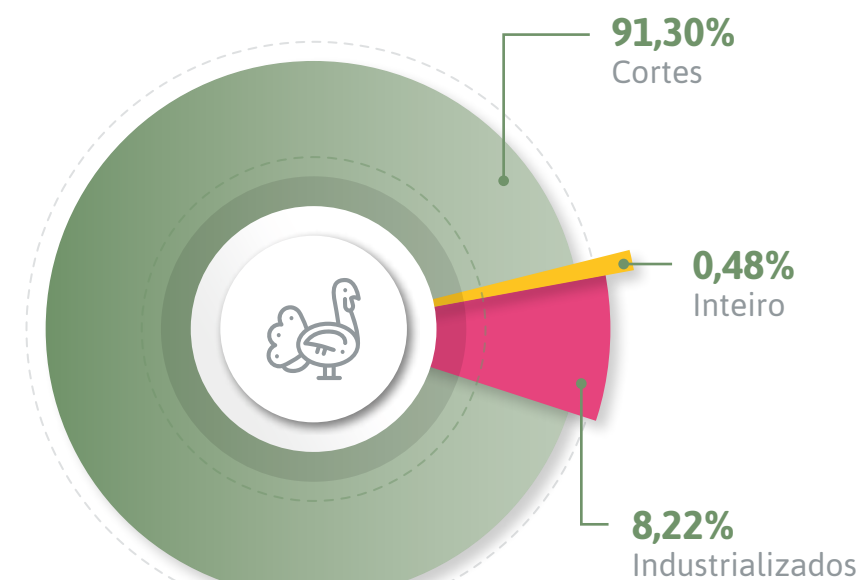

Fonte: SECEX/ABPA

## Exportações Brasileiras de Carne de Peru

### 2019 x 2020 (Ton)

	Inteiro			Cortes			Industrializados			TOTAL		
	2019	2020	Var. (%)	2019	2020	Var. (%)	2019	2020	Var. (%)	2019	2020	Var. (%)
JAN	1,0	28	2.681	2.587	3.136	21,19	1.048	6,1	(99,42)	<b>3.637</b>	<b>3.169</b>	<b>(12,85)</b>
FEV	0,2	0,4	58,23	2.091	3.164	51,29	118	21	(82,49)	<b>2.210</b>	<b>3.185</b>	<b>44,14</b>
MAR	0,4	0,4	(3,76)	2.036	3.161	55,23	333	515	54,86	<b>2.370</b>	<b>3.677</b>	<b>55,17</b>
ABR	0,6	2,3	285,39	1.932	4.205	117,65	182	74	(59,44)	<b>2.115</b>	<b>4.281</b>	<b>102,44</b>
MAI	0,8	3,7	343,32	2.365	2.730	15,43	39	50	26,85	<b>2.405</b>	<b>2.783</b>	<b>15,73</b>
JUN	0,4	2,5	528,54	2.986	2.161	(27,63)	71	514	619,37	<b>3.057</b>	<b>2.677</b>	<b>(12,45)</b>
JUL	2,3	0,4	(80,27)	4.101	2.918	(28,83)	98	190	93,77	<b>4.201</b>	<b>3.109</b>	<b>(25,99)</b>
AGO	2,4	23	845,20	3.342	3.723	11,38	121	579	377,96	<b>3.466</b>	<b>4.324</b>	<b>24,77</b>
SET	15	7,0	(52,39)	3.366	4.235	25,81	323	442	36,82	<b>3.704</b>	<b>4.684</b>	<b>26,46</b>
OUT	43	2,3	(94,71)	3.552	4.023	13,28	110	437	296,70	<b>3.705</b>	<b>4.463</b>	<b>20,46</b>
NOV	121	103	(14,99)	3.159	1.969	(37,66)	233	277	19,25	<b>3.513</b>	<b>2.350</b>	<b>(33,11)</b>
DEZ	2,7	28	939,96	3.033	2.825	(6,86)	452	339	(24,95)	<b>3.488</b>	<b>3.192</b>	<b>(8,48)</b>
<b>TOTAL</b>	<b>190</b>	<b>201</b>	<b>5,69</b>	<b>34.551</b>	<b>38.250</b>	<b>10,71</b>	<b>3.129</b>	<b>3.444</b>	<b>10,06</b>	<b>37.870</b>	<b>41.894</b>	<b>10,63</b>

Fonte: SECEX

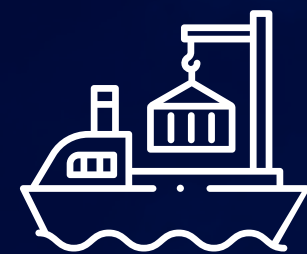

## Exportações de Carne de Peru por Unidade Federativa em 2020



Fonte: SECEX

## Exportações de Carne de Peru por Unidade da Receita Federal em 2020

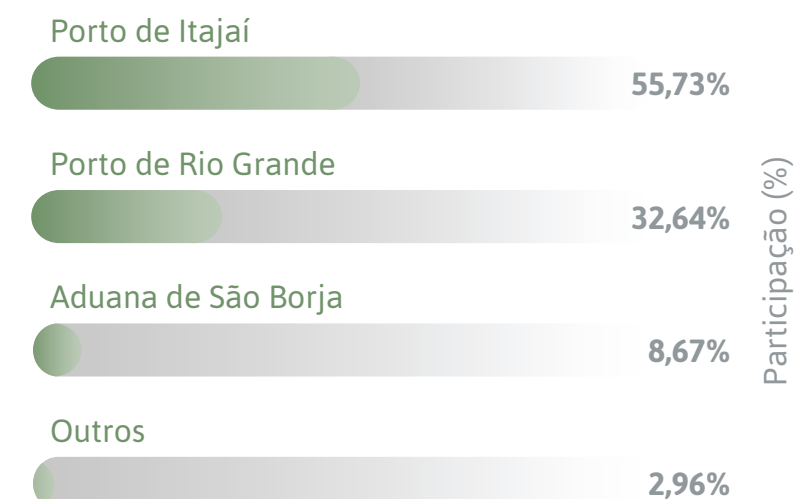

Fonte: SECEX

## Exportações Brasileiras de Carne de Peru por Região em 2020

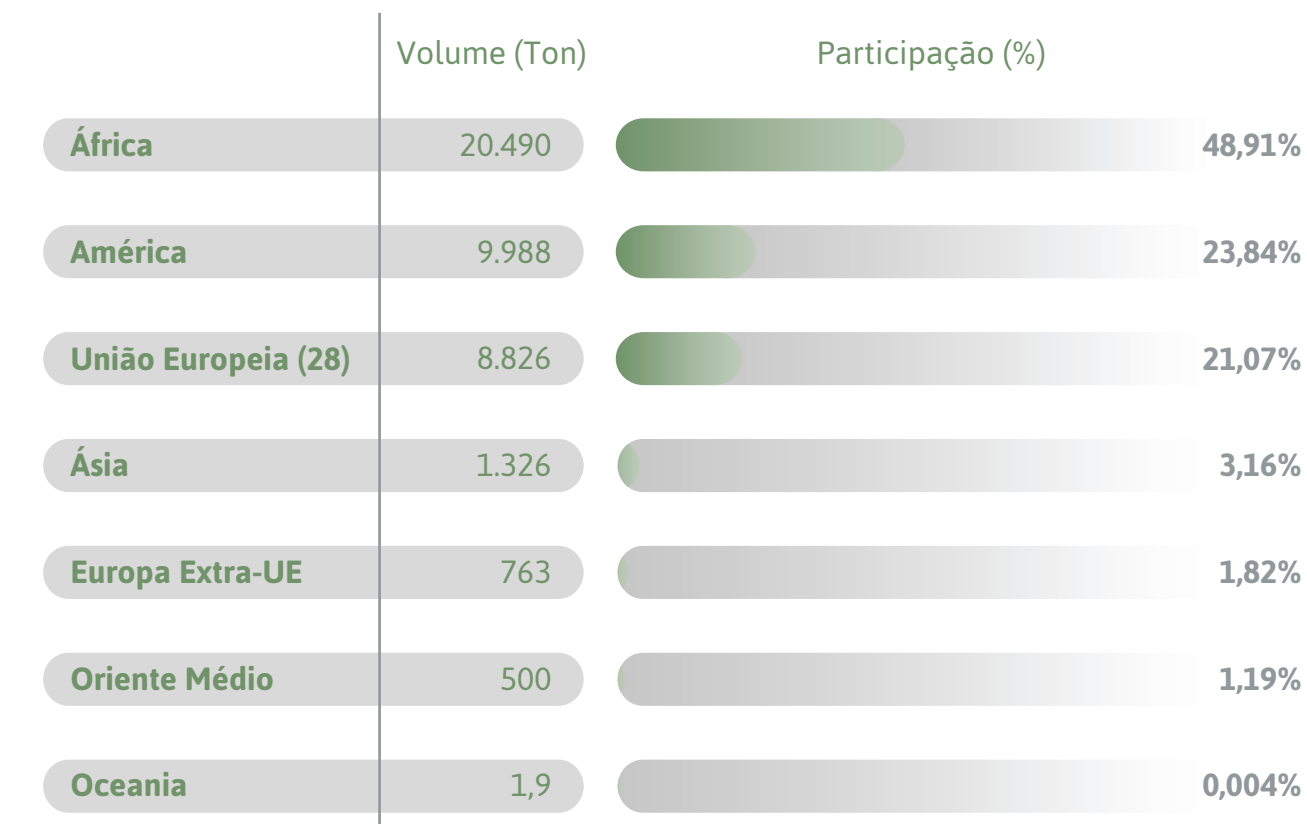

Fonte: SECEX

## Participação dos Produtos Brasileiros Exportados por Região em 2020

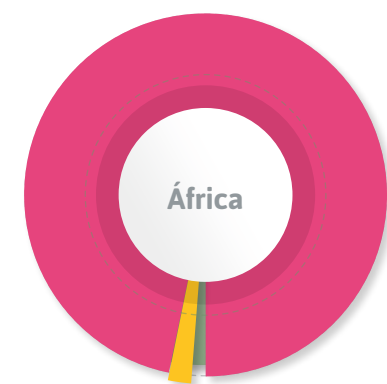

1% 97% 2%

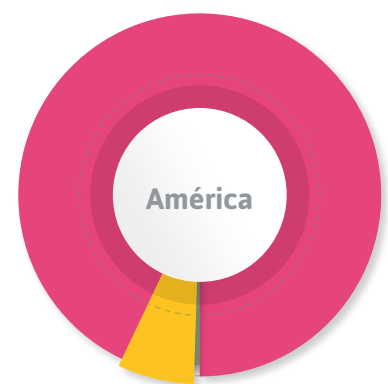

0,2% 92% 8%

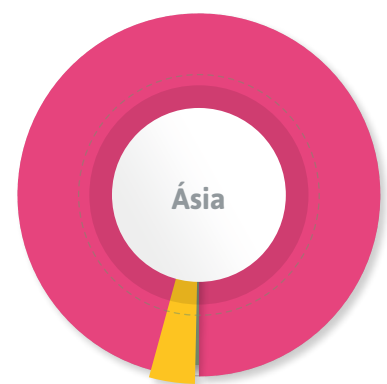

0,1% 96% 4%

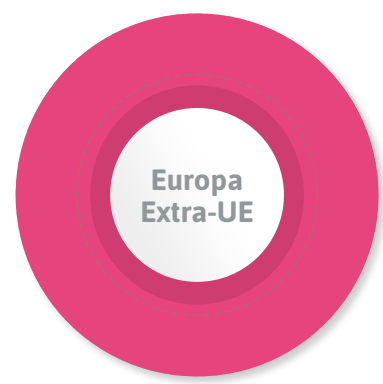

100%

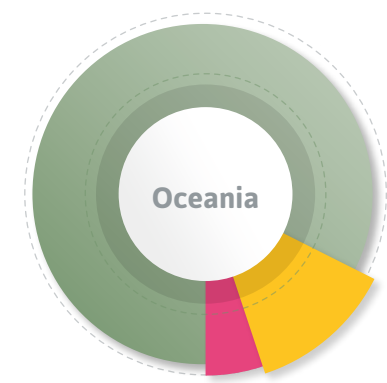

83% 5% 12%



10% 85% 5%

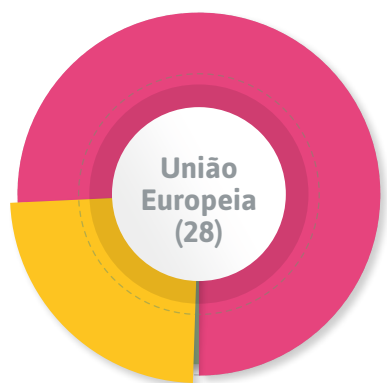

0,02% 76% 24%

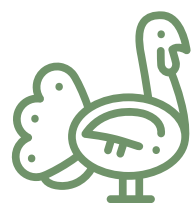

● Inteiro  
● Cortes  
● Industrializados

Fonte: SECEX

## Países Importadores de Carne de Peru Brasileira em 2020

### África

África do Sul  
Angola  
Benin  
Congo  
Costa do Marfim  
Gabão  
Gâmbia  
Gana  
Guiné Equatorial  
Ilhas Comores  
Ilhas Maurício  
Libéria  
Moçambique  
Rep. Centro Africana  
Rep. Dem. do Congo  
São Tomé e Príncipe  
Seychelles  
Togo

### América

Anguilla  
Antígua e Barbuda  
Argentina  
Bahamas  
Bermudas  
Bolívia  
Chile  
Cuba

Curaçao  
Granada  
Guiana  
Haiti  
Ilhas Cayman  
México  
Paraguai  
Peru  
Rep. Dominicana  
St. Maarten  
Suriname  
Uruguai  
Venezuela

### Ásia

Azerbaijão  
China  
Coreia do Sul  
Filipinas  
Hong Kong  
Índia  
Japão  
Singapura  
Tailândia

### Europa Extra-UE

Gibraltar  
Moldávia  
Noruega  
Suíça

### Oceania

Ilhas Marshall

### Oriente Médio

Arábia Saudita  
Barein  
Catar  
Kuwait  
Emirados Árabes Unidos  
Geórgia  
Irã  
Iraque  
Jordânia  
Turquia

### União Europeia (28)

Alemanha  
Bélgica  
Chipre  
Croácia  
Dinamarca  
França  
Grécia  
Itália  
Malta  
Países Baixos  
Portugal  
Reino Unido

Fonte: SECEX

## Principais Destinos das Exportações Brasileiras de Carne de Peru (Ton)

Ranking	Destino	TOTAL				Inteiro			Cortes			Industrializados		
		2019	2020	Part. (%)	Var. (%)	2019	2020	Var. (%)	2019	2020	Var. (%)	2019	2020	Var. (%)
1°	União Europeia (28)	8.027	8.826	21,1	9,96	1,9	2,0	5,07	7.284	6.742	(7,44)	741	2.082	181,18
2°	África do Sul	6.324	6.763	16,1	6,95	115	27	(76,60)	5.720	6.276	9,71	488	460	(5,76)
3°	Angola	4.498	4.766	11,4	5,97	22	62	185,84	4.419	4.696	6,26	57	9,0	(84,32)
4°	Peru	2.960	4.441	10,6	50,02	-	-	-	2.960	4.441	50,02	-	-	-
5°	Chile	4.680	3.189	7,6	(31,86)	-	0,01	-	4.577	3.068	(32,98)	103	121	18,04
6°	Congo	400	2.294	5,5	473,23	-	-	-	400	2.293	473,20	0,2	1,4	527,27
7°	Gabão	683	1.948	4,6	185,25	2,0	-	-	681	1.947	185,94	-	1,0	-
8°	Gana	910	1.684	4,0	85,02	2,6	3,9	49,00	907	1.680	85,13	-	-	-
9°	Guiné Equatorial	1.001	1.311	3,1	30,91	-	-	-	992	1.306	31,71	9,4	4,4	(53,53)
10°	Azerbaijão	419	1.051	2,5	150,72	-	-	-	400	1.051	162,61	19	0,6	(96,88)
11°	Benin	3.032	829	2,0	(72,65)	6,2	-	-	3.024	829	(72,58)	1,9	-	-
12°	México	25	782	1,9	3.010	-	-	-	25	782	3.010	-	-	-
13°	Suíça	878	662	1,6	(24,61)	0,02	0,04	72,73	878	662	(24,62)	-	0,01	-
14°	Moçambique	1.110	603	1,4	(45,70)	-	-	-	1.110	582	(47,58)	-	21	-
15°	Argentina	179	418	1,0	133,79	-	-	-	46	45	(0,85)	133	373	180,08

Fonte: SECEX

Ranking	Destino	TOTAL				Inteiro			Cortes			Industrializados		
		2019	2020	Part. (%)	Var. (%)	2019	2020	Var. (%)	2019	2020	Var. (%)	2019	2020	Var. (%)
16°	Uruguai	48	247	0,6	417,41	-	-	-	-	134	-	48	113	137,11
17°	Granada	92	234	0,6	153,80	-	-	-	92	234	153,80	-	-	-
18°	Iraque	-	198	0,5	-	-	-	-	-	198	-	-	-	-
19°	Haiti	76	186	0,4	145,72	-	-	-	76	186	145,72	-	-	-
20°	Filipinas	53	133	0,3	151,85	0,02	0,1	243,75	53	133	151,81	0,01	0,02	300,00
21°	Libéria	1.303	132	0,3	(89,85)	1,5	19	1.218	139	113	(19,00)	1.162	0,3	(99,98)
22°	Paraguai	178	132	0,3	(25,89)	-	18	-	6,0	7,1	17,50	172	107	(37,98)
23°	Hong Kong	114	115	0,3	0,81	0,2	0,3	3,63	84	64	(23,13)	30	50	67,66
24°	Rep. Dem. do Congo	168	115	0,3	(31,76)	-	1,0	-	167	109	(34,38)	1,3	4,2	229,25
25°	Emirados Árabes Unidos	98	102	0,2	3,96	16	11	(31,32)	82	91	10,87	0,03	-	-

\*Para demais destinos, consultar Anexo III

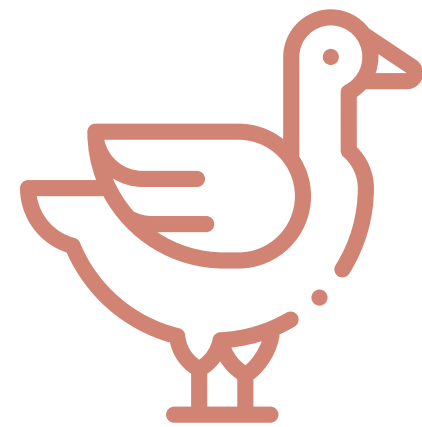

# Carne de PATO e Outras Aves



## Produção Brasileira

Produção Brasileira de Carne de Pato (Ton)



Fonte: ABPA

Destino da Produção Brasileira de Carne de Pato em 2020

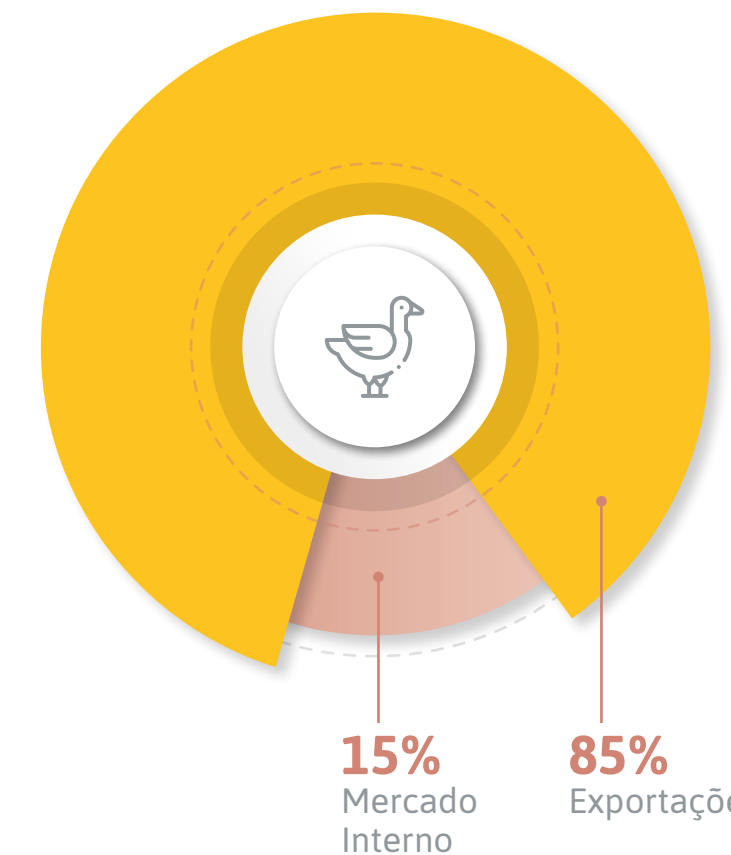

Fonte: ABPA

# Exportações Brasileiras

## Exportações Brasileiras de Carne de Pato e Outras Aves (Série Histórica)

NCMs de Carne de Pato e Outras Aves: 0207.41.00, 0207.42.00, 0207.43.00, 0207.44.00, 0207.45.00, 0207.51.00, 0207.52.00, 0207.53.00, 0207.54.00, 0207.55.00 e 1602.39.00

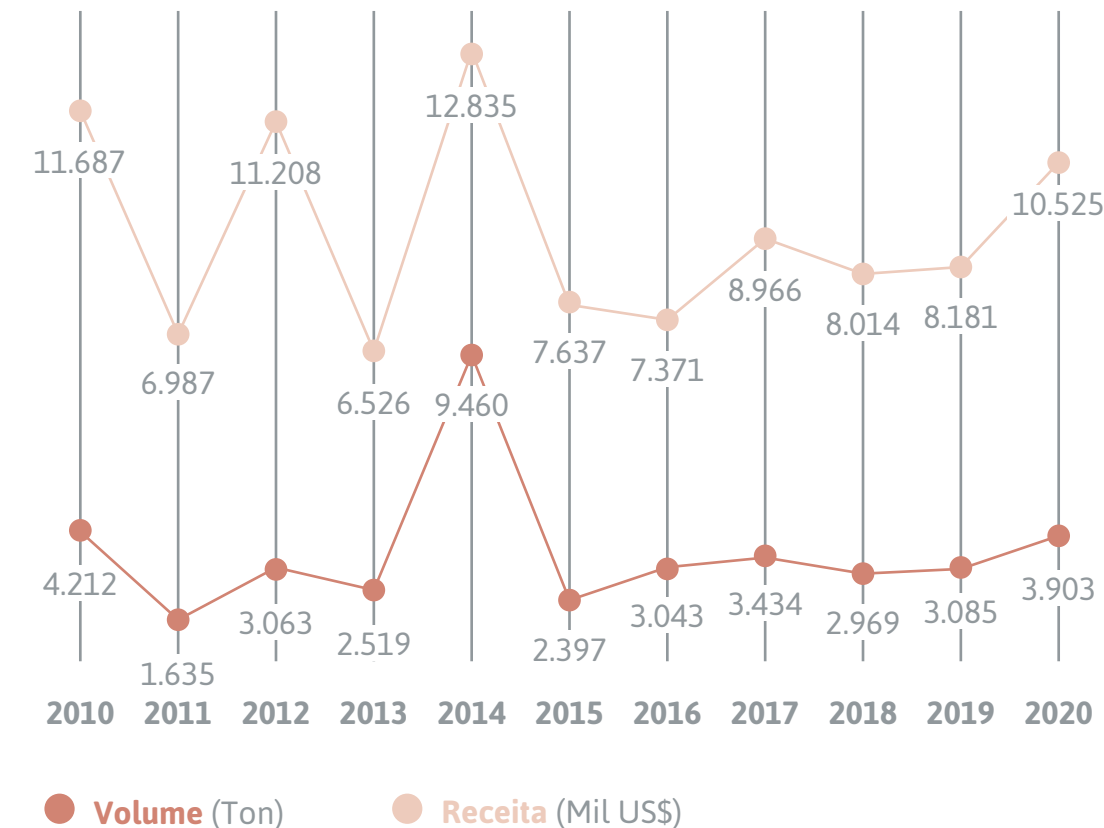

Fonte: SECEX/ABPA

## Exportações Brasileiras de Carne de Pato e Outras Aves por Produto em 2020

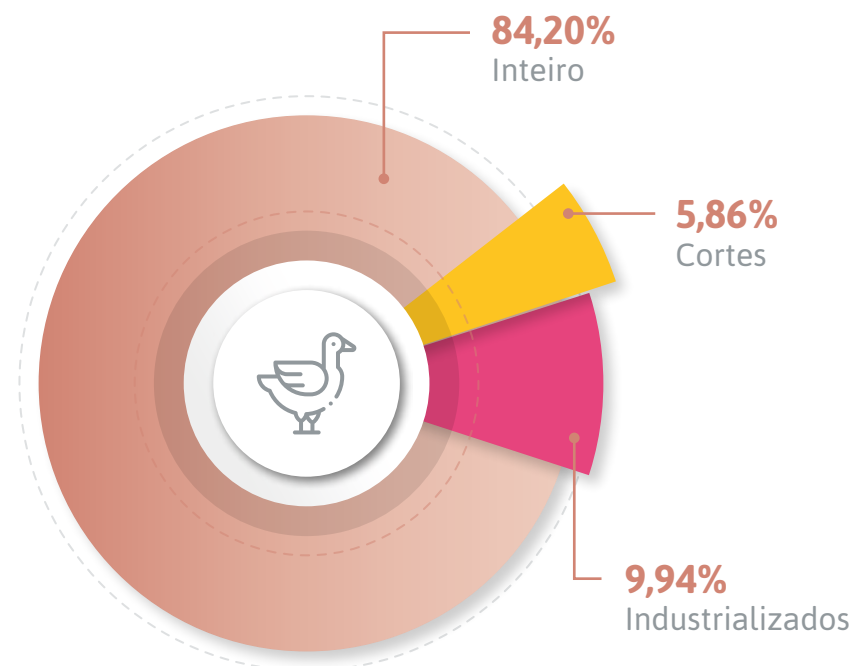

Fonte: SECEX/ABPA

## Exportações Brasileiras de Carne de Pato e Outras Aves

### 2019 x 2020 (Ton)

	Inteiro			Cortes			Industrializados			TOTAL		
	2019	2020	Var. (%)	2019	2020	Var. (%)	2019	2020	Var. (%)	2019	2020	Var. (%)
JAN	228	264	15,90	27	54	98,63	0,08	0,3	288	255	318	24,74
FEV	274	285	4,05	5,7	9,8	74,02	0,006	0,2	2.950	279	295	5,53
MAR	173	251	45,11	28	0,2	(99,19)	0,01	0,6	6.040	201	251	25,16
ABR	173	159	(8,19)	0,5	0,3	(47,45)	0,05	64	131.116	174	224	28,66
MAI	300	326	8,70	17	74	341,20	0,3	0,1	(80,64)	317	400	26,30
JUN	165	99	(39,94)	31	7,9	(74,86)	0,06	0,3	465,00	196	107	(45,35)
JUL	198	182	(8,39)	56	10	(81,74)	0,4	161	36.156	255	353	38,41
AGO	189	334	76,97	11	0,6	(94,78)	0,4	0,1	(72,56)	200	335	66,95
SET	355	435	22,56	15	30	97,01	0,2	161	83.284	371	626	68,96
OUT	249	364	45,79	1,5	15	908,52	0,05	0,1	175,00	251	379	51,06
NOV	309	306	(1,06)	36	4,4	(87,93)	0,08	0,1	36,90	346	310	(10,21)
DEZ	238	283	18,66	0,9	22	2.432	0,5	0,1	(77,61)	240	305	27,20
<b>TOTAL</b>	<b>2.851</b>	<b>3.287</b>	<b>15,26</b>	<b>231</b>	<b>229</b>	<b>(1,00)</b>	<b>2,22</b>	<b>388</b>	<b>17.362</b>	<b>3.085</b>	<b>3.903</b>	<b>26,55</b>

Fonte: SECEX



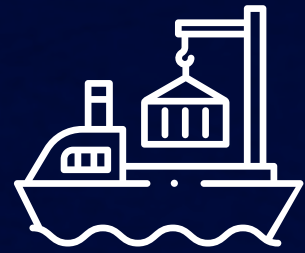

## Exportações de Carne de Pato e Outras Aves por Unidade Federativa em 2020



Fonte: SECEX

## Exportações de Carne de Pato e Outras Aves por Unidade da Receita Federal em 2020

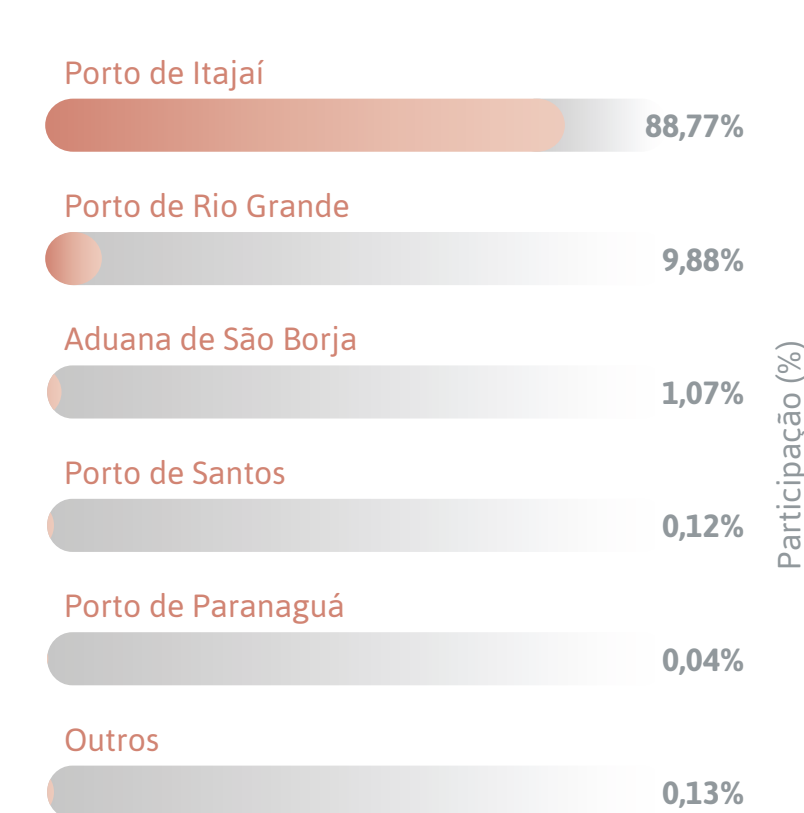

Fonte: SECEX

## Exportações Brasileiras de Carne de Pato e Outras Aves por Região em 2020

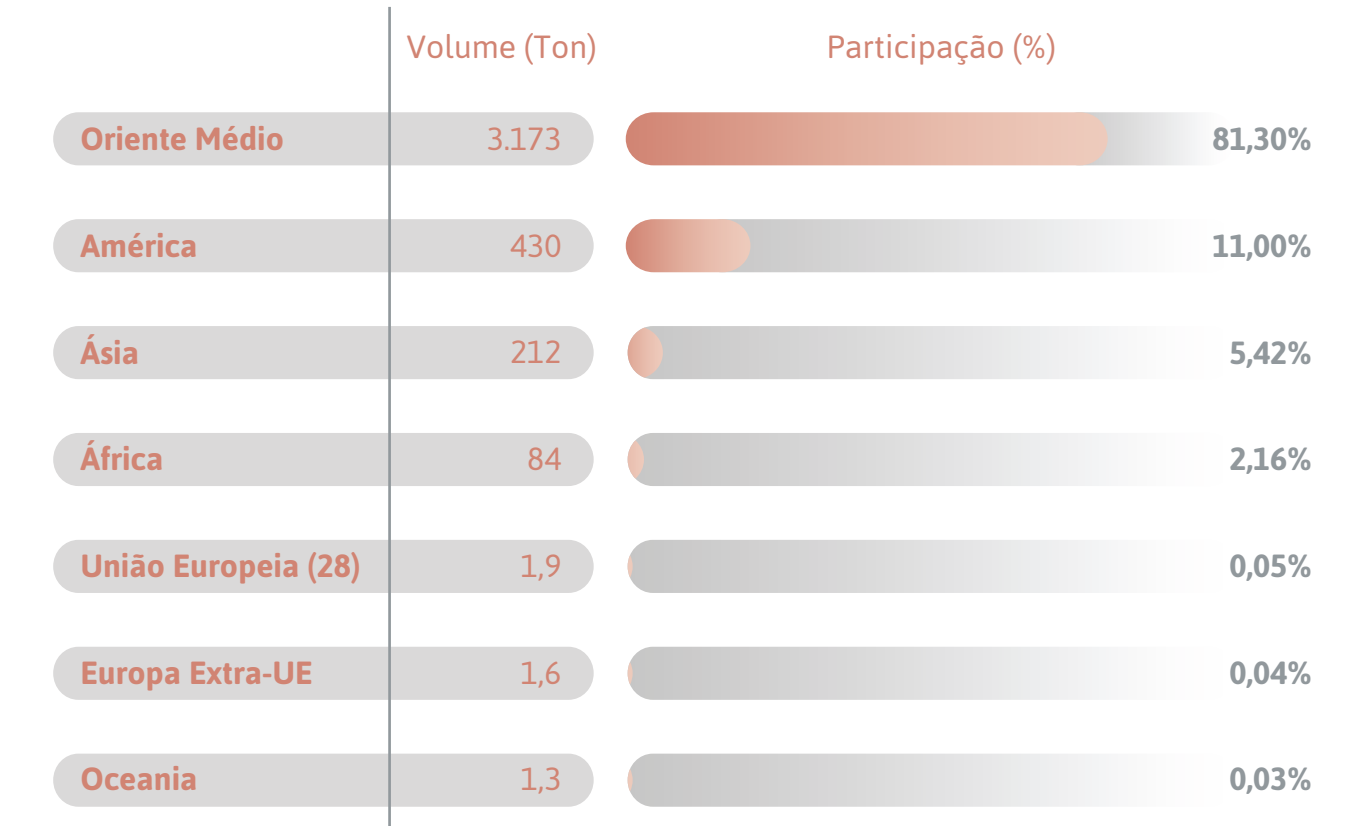

Fonte: SECEX

## Participação dos Produtos Brasileiros Exportados por Região em 2020

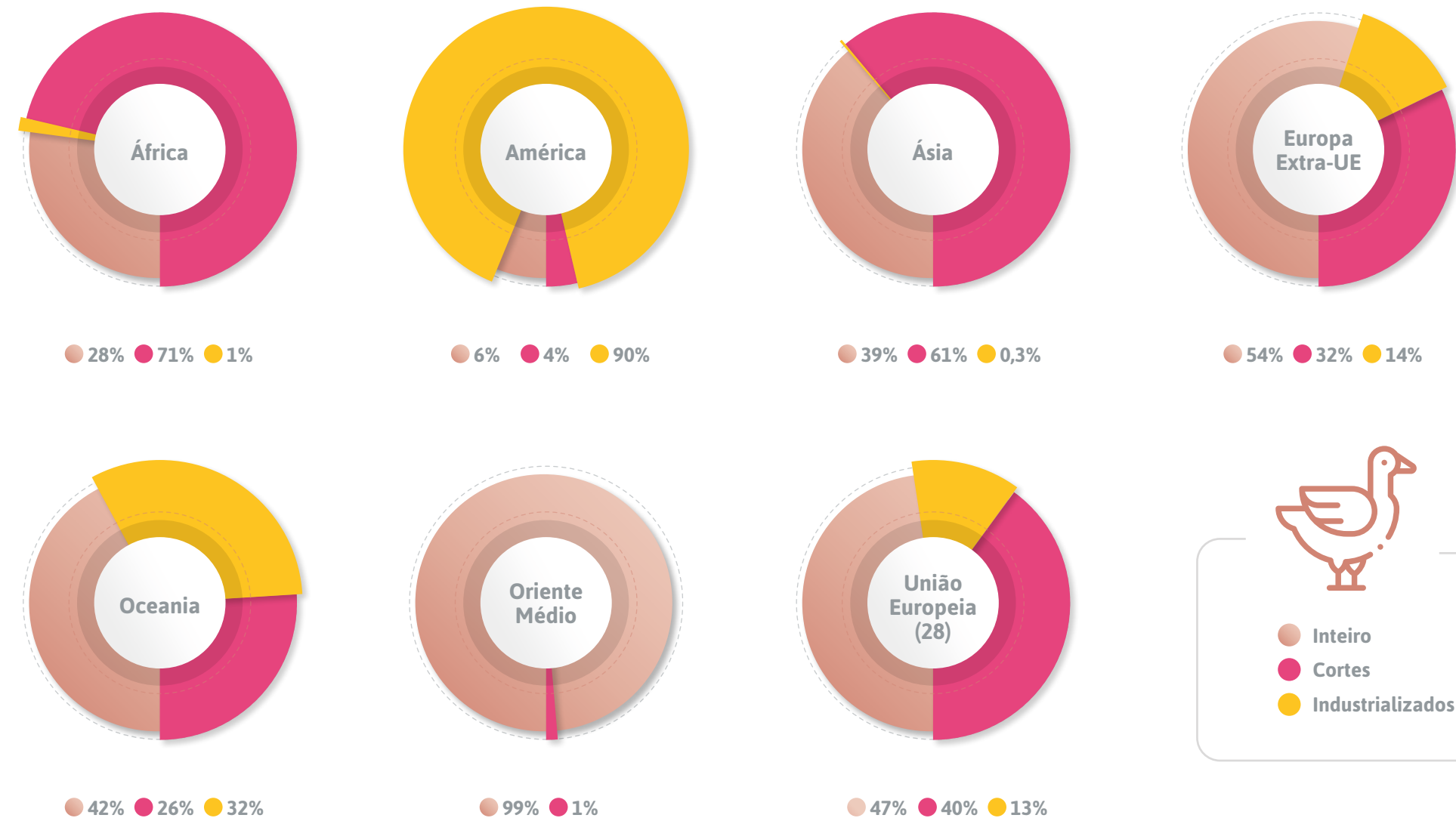

Fonte: SECEX

## Países Importadores de Carne de Pato e Outras Aves Brasileiras em 2020

### África

África do Sul  
Chade  
Libéria

### América

Antígua e Barbuda  
Bahamas  
Belize  
Bermudas  
Chile  
Ilhas Cayman  
Peru

### Ásia

China  
Coreia do Sul  
Filipinas  
Hong Kong  
Índia

Japão  
Maldivas  
Singapura  
Tailândia  
Vietnã

### Europa Extra-UE

Bósnia-Herzegovina  
Gibraltar  
Ilha de Man  
Mônaco  
Noruega  
Suíça

### Oceania

Ilhas Marshall

### Oriente Médio

Arábia Saudita  
Catar  
Emirados Árabes Unidos

Jordânia  
Kuwait  
Líbano  
Omã  
Turquia

### União Europeia (28)

Alemanha  
Bélgica  
Chipre  
Dinamarca  
Grécia  
Itália  
Letônia  
Malta  
Países Baixos  
Portugal  
Reino Unido

Fonte: SECEX

## Principais Destinos das Exportações Brasileiras de Carne de Pato e Outras Aves (Ton)

Ranking	Destino	TOTAL				Inteiro			Cortes			Industrializados		
		2019	2020	Part. (%)	Var. (%)	2019	2020	Var. (%)	2019	2020	Var. (%)	2019	2020	Var. (%)
1°	Arábia Saudita	1.017	1.391	35,6	36,81	1.016	1.391	36,85	0,3	-	-	-	-	-
2°	Emirados Árabes Unidos	1.232	1.085	27,8	(11,95)	1.195	1.068	(10,64)	37	17	(54,74)	-	-	-
3°	Peru	-	385	9,9	-	-	-	-	-	-	-	-	385	-
4°	Catar	259	378	9,7	45,97	257	375	45,70	1,7	3,2	87,94	-	-	-
5°	Kuwait	172	267	6,9	55,13	172	267	55,18	0,048	-	-	-	-	-
6°	Japão	117	92	2,4	(21,10)	67	45	(32,84)	49	47	(4,75)	0,1	-	-
7°	Hong Kong	109	82	2,1	(25,06)	0,3	0,3	(13,04)	108	81	(25,12)	0,1	0,1	-
8°	Libéria	0,9	54	1,4	5.681	0,4	0,6	43,99	0,5	54	10.594	0,05	0,2	316,67
9°	Chile	-	42	1,1	-	-	24	-	-	18	-	-	-	-
10°	Omã	50	40	1,0	(19,19)	50	40	(19,19)	-	-	-	-	-	-
11°	Maldivas	20	36	0,9	77,84	19	36	85,39	0,8	-	-	-	-	-
12°	Chade	-	23	0,6	-	-	17	-	-	6,5	-	-	-	-
13°	Líbano	12	12	0,3	0,30	12	12	0,30	-	-	-	-	-	-
14°	África do Sul	51	6,8	0,2	(86,77)	26	6,8	(73,84)	25	-	-	-	-	-
15°	União Europeia (28)	1,7	1,9	0,05	13,86	0,5	0,9	92,89	0,9	0,8	(11,95)	0,3	0,3	(26,67)

Fonte: SECEX

Ranking	Destino	TOTAL				Inteiro			Cortes			Industrializados		
		2019	2020	Part. (%)	Var. (%)	2019	2020	Var. (%)	2019	2020	Var. (%)	2019	2020	Var. (%)
16°	Panamá	1,2	1,6	0,04	30,46	0,4	0,7	88,80	0,2	0,2	24,32	0,7	0,6	(1,82)
17°	Singapura	0,8	1,4	0,03	69,21	0,3	0,3	(6,74)	0,5	0,7	40,61	0,02	0,4	1.686
18°	Ilhas Marshall	1,0	1,3	0,03	29,12	0,5	0,5	13,50	0,1	0,3	216,98	0,4	0,4	(1,47)
19°	Noruega	0,5	0,9	0,02	68,71	0,1	0,1	158,18	0,3	0,5	83,45	0,2	0,2	16,28
20°	Suíça	-	0,6	0,01	-	-	0,6	-	-	-	-	-	-	-



# OVOS



## Produção Brasileira

Alojamento de Matriz de Postura (Cabeças)

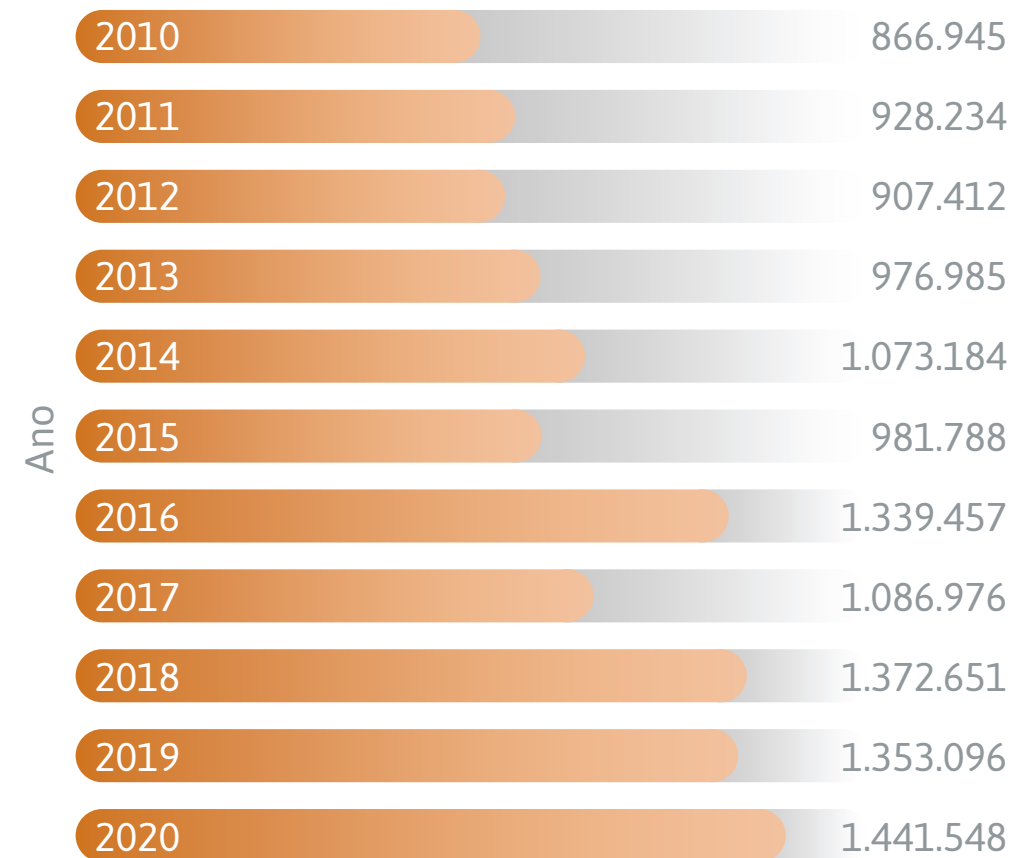

Fonte: ABPA

Alojamento de Comerciais de Postura (Cabeças)

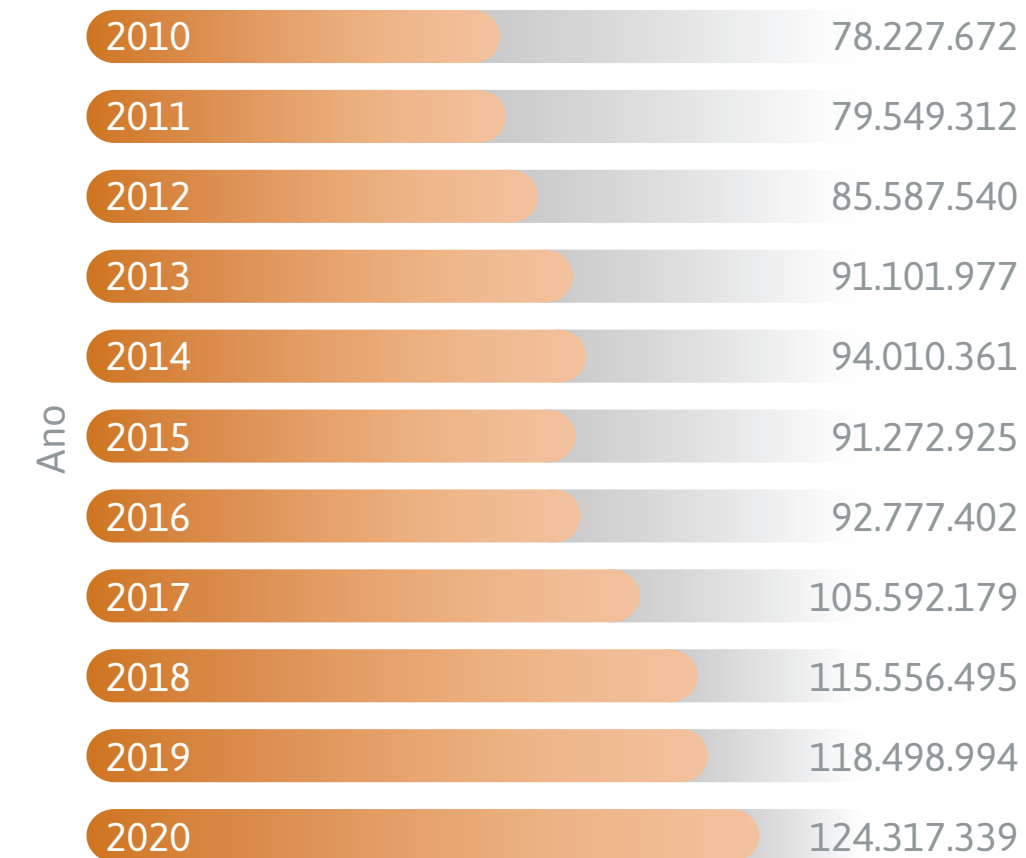

Fonte: ABPA

## Produção Brasileira de Ovos (Unidades)

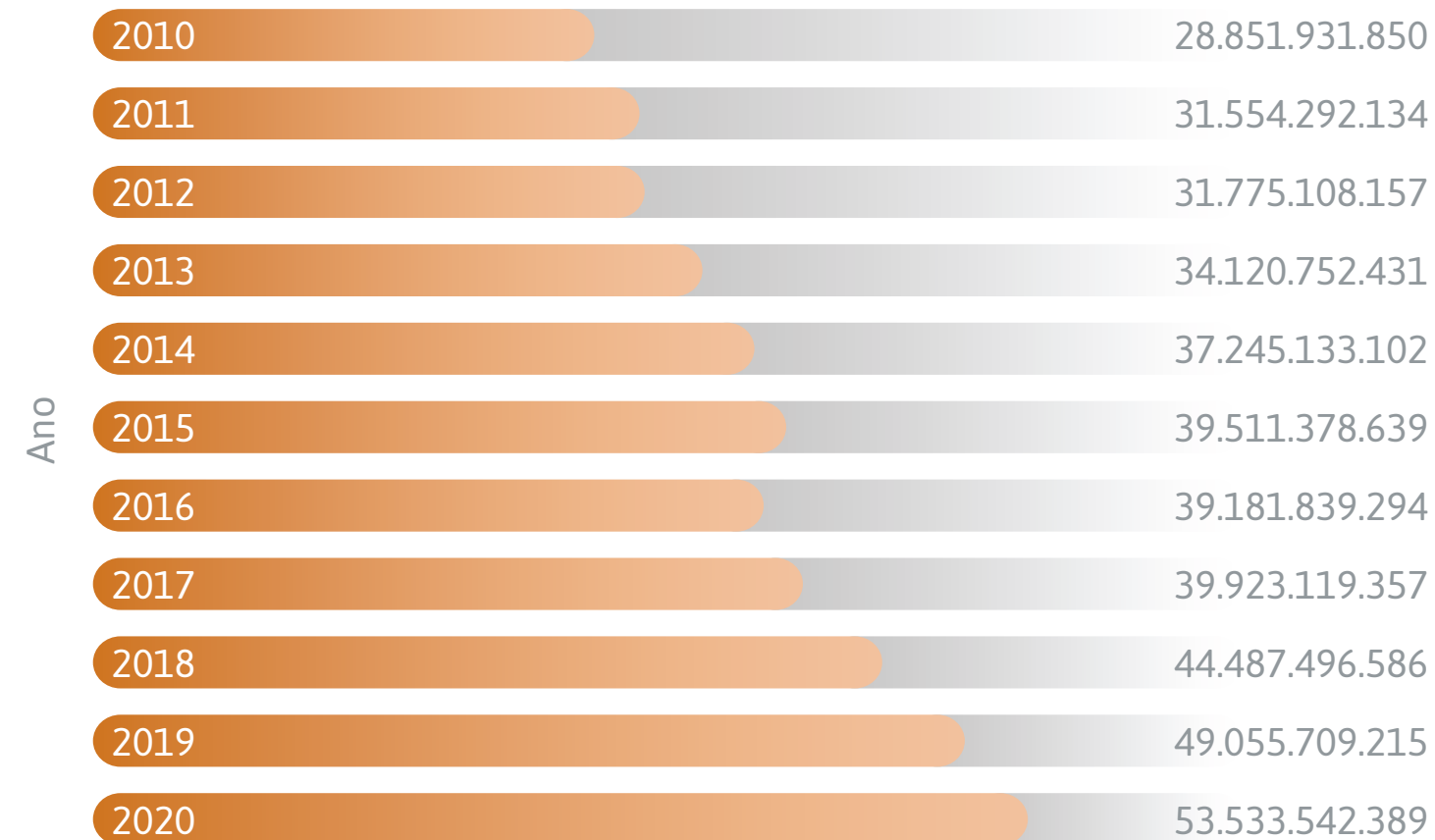

Fonte: ABPA



## Alojamento de Pintainhas por Unidade Federativa em 2020

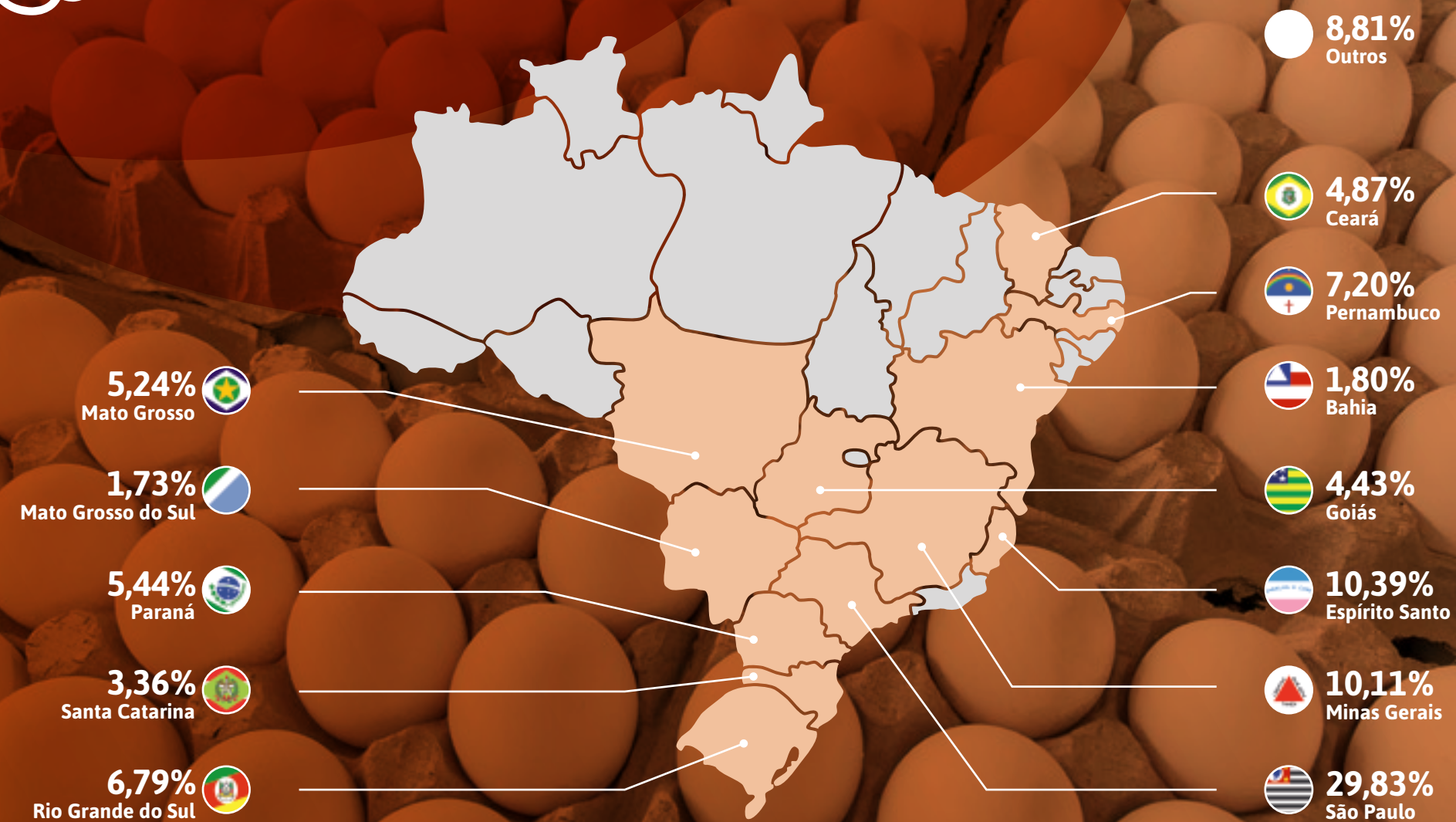

Fonte: ABPA

## Destino da Produção Brasileira de Ovos em 2020

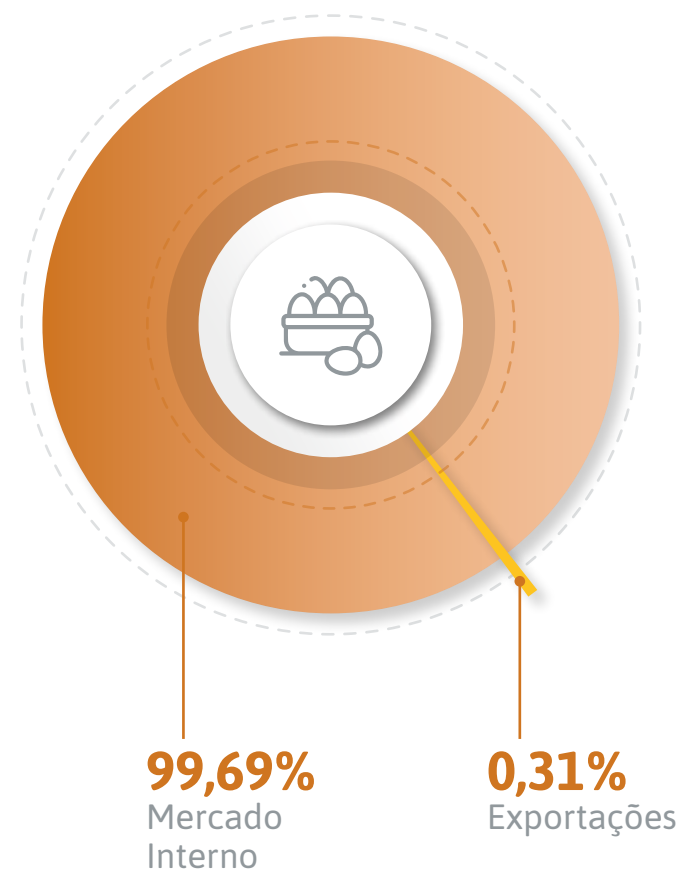

Fonte: ABPA

## Consumo per Capita de Ovos (Unidades/hab)

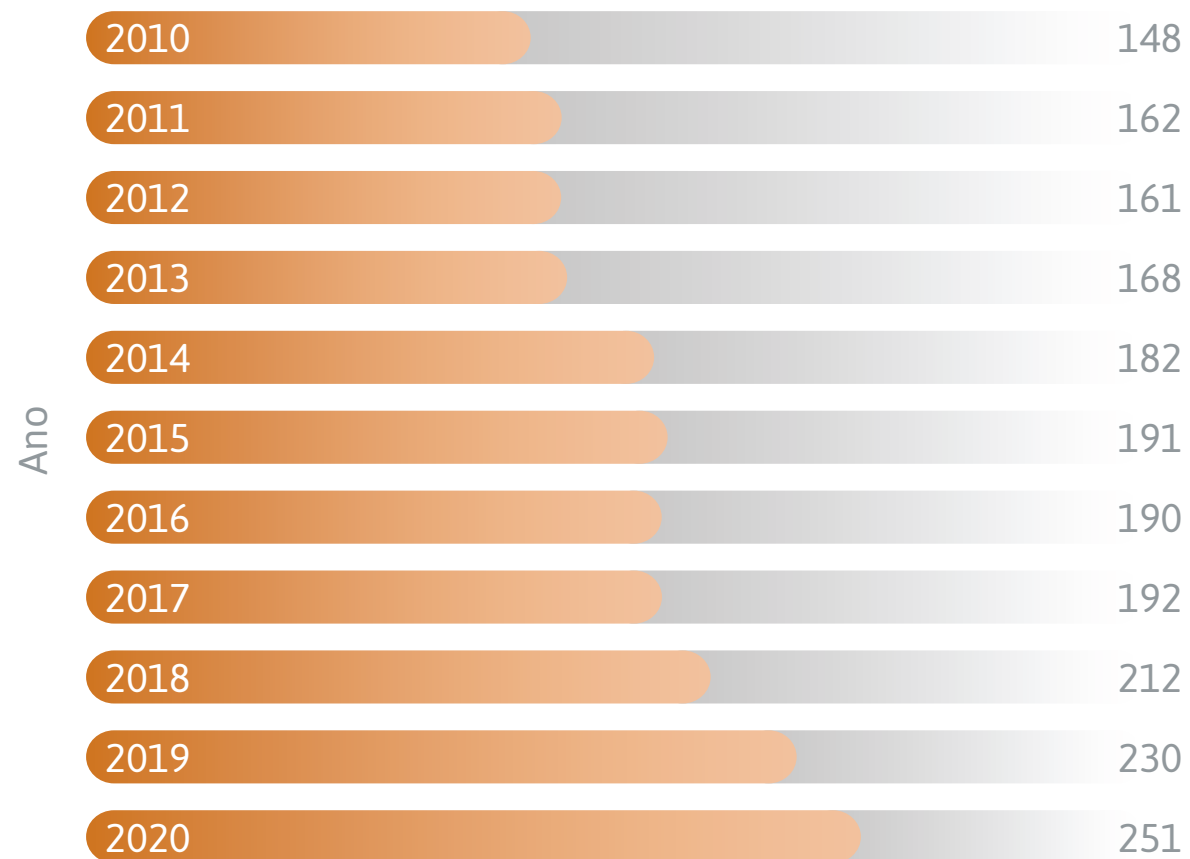

Fonte: ABPA

## Exportações Brasileiras

### Exportações Brasileiras de Ovos (Série Histórica)

NCMs de Ovos: 0407.00.90, 0407.21.00, 0407.29.00, 0407.90.00, 0408.11.00, 0408.19.00, 0408.91.00, 0408.99.00, 3502.11.00 e 3502.19.00

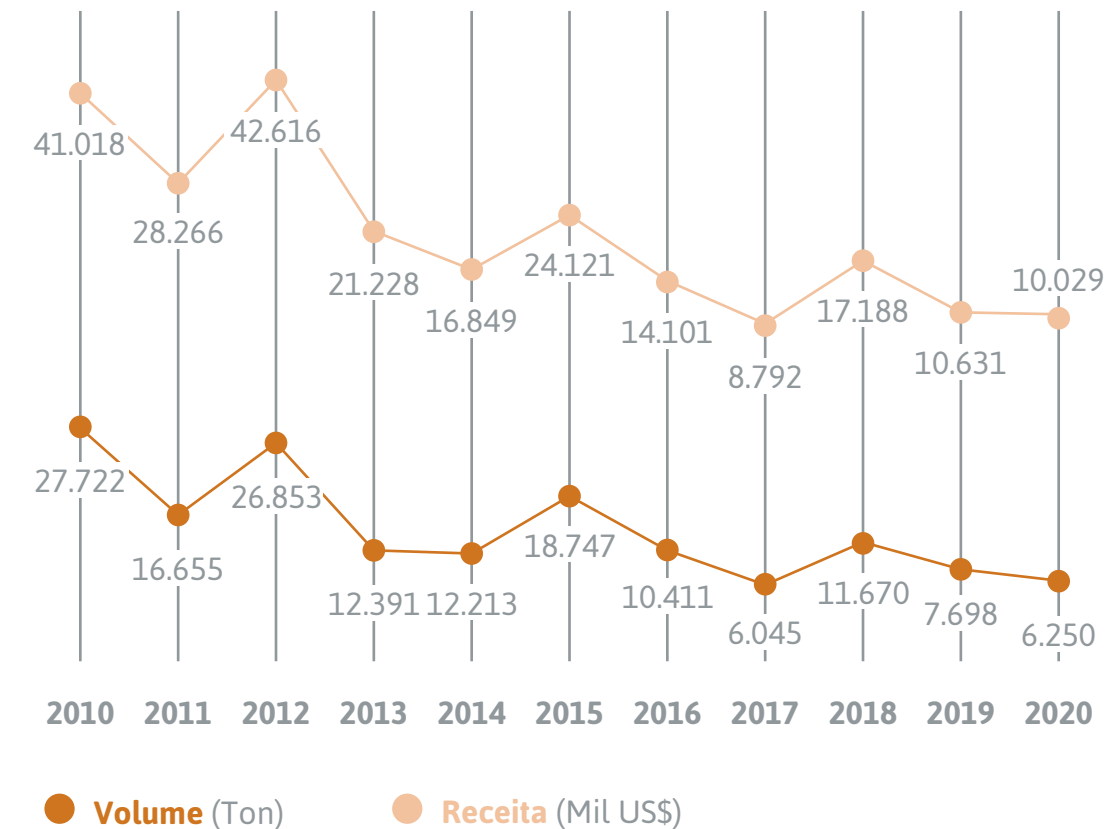

Fonte: SECEX/ABPA

### Exportações Brasileiras de Ovos por Produto em 2020

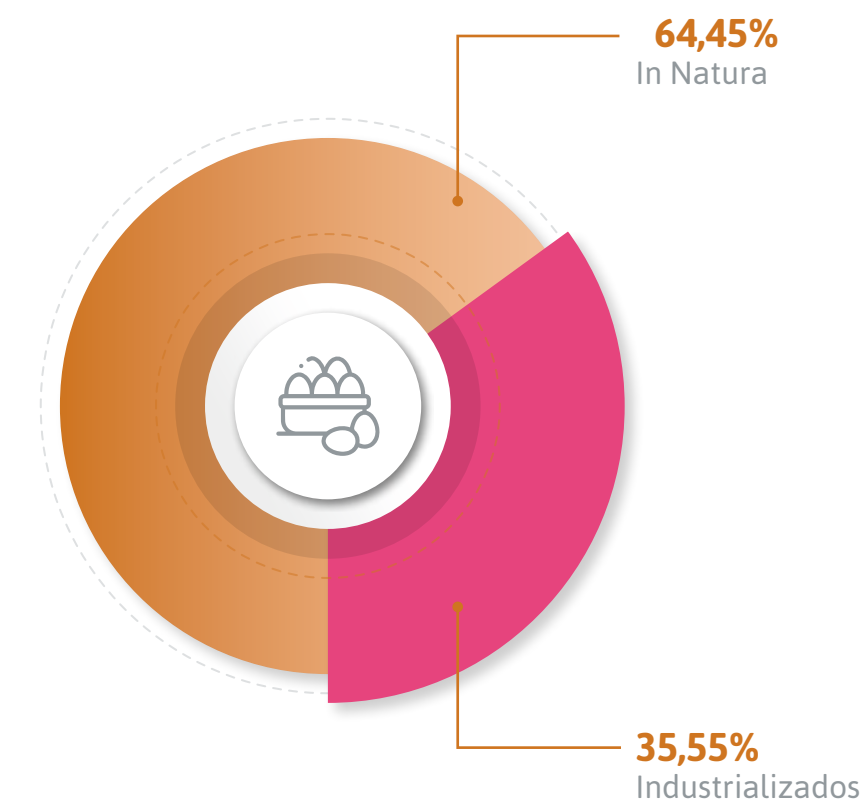

Fonte: SECEX/ABPA

## Exportações Brasileiras de Ovos

2019 x 2020 (Ton)

	In Natura			Industrializados			TOTAL		
	2019	2020	Var. (%)	2019	2020	Var. (%)	2019	2020	Var. (%)
JAN	1.260	569	(54,87)	319	253	(20,83)	1.579	821	(48,00)
FEV	1.145	159	(86,12)	238	287	20,78	1.382	446	(67,73)
MAR	530	63	(88,06)	284	225	(20,87)	815	288	(64,60)
ABR	237	77	(67,46)	297	135	(54,65)	534	212	(60,34)
MAI	172	186	7,87	258	145	(43,75)	431	331	(23,08)
JUN	355	116	(67,40)	323	95	(70,50)	679	211	(68,87)
JUL	263	68	(74,10)	295	175	(40,49)	558	243	(56,34)
AGO	152	69	(54,53)	195	168	(13,66)	347	237	(31,56)
SET	142	50	(64,64)	172	242	40,45	314	292	(6,96)
OUT	276	190	(31,04)	185	137	(25,86)	461	328	(28,96)
NOV	116	1.171	906,51	202	226	11,93	318	1.396	339,05
DEZ	97	1.310	1.248	183	133	(27,56)	280	1.443	414,68
<b>TOTAL</b>	<b>4.746</b>	<b>4.028</b>	<b>(15,13)</b>	<b>2.952</b>	<b>2.222</b>	<b>(24,73)</b>	<b>7.698</b>	<b>6.250</b>	<b>(18,81)</b>

Fonte: SECEX



## Exportações de Ovos por Unidade Federativa em 2020



Fonte: SECEX

## Exportações de Ovos por Unidade da Receita Federal em 2020

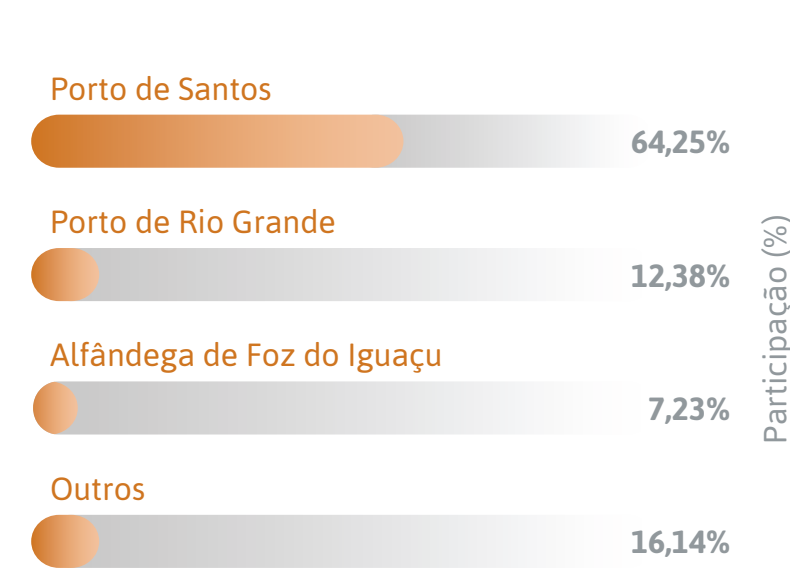

Participação (%)

Fonte: SECEX

## Exportações Brasileiras de Ovos por Região em 2020

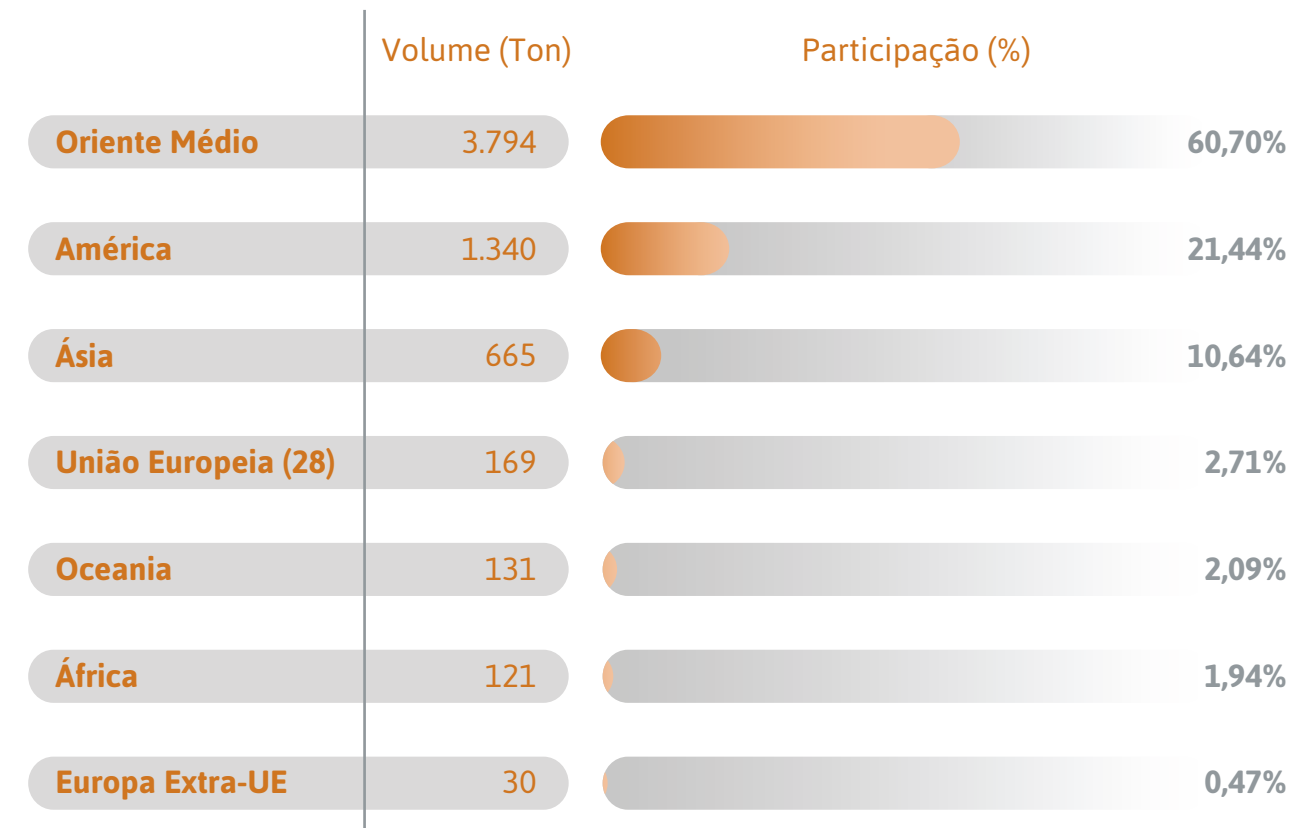

Fonte: SECEX

## Participação dos Produtos Brasileiros Exportados por Região em 2020

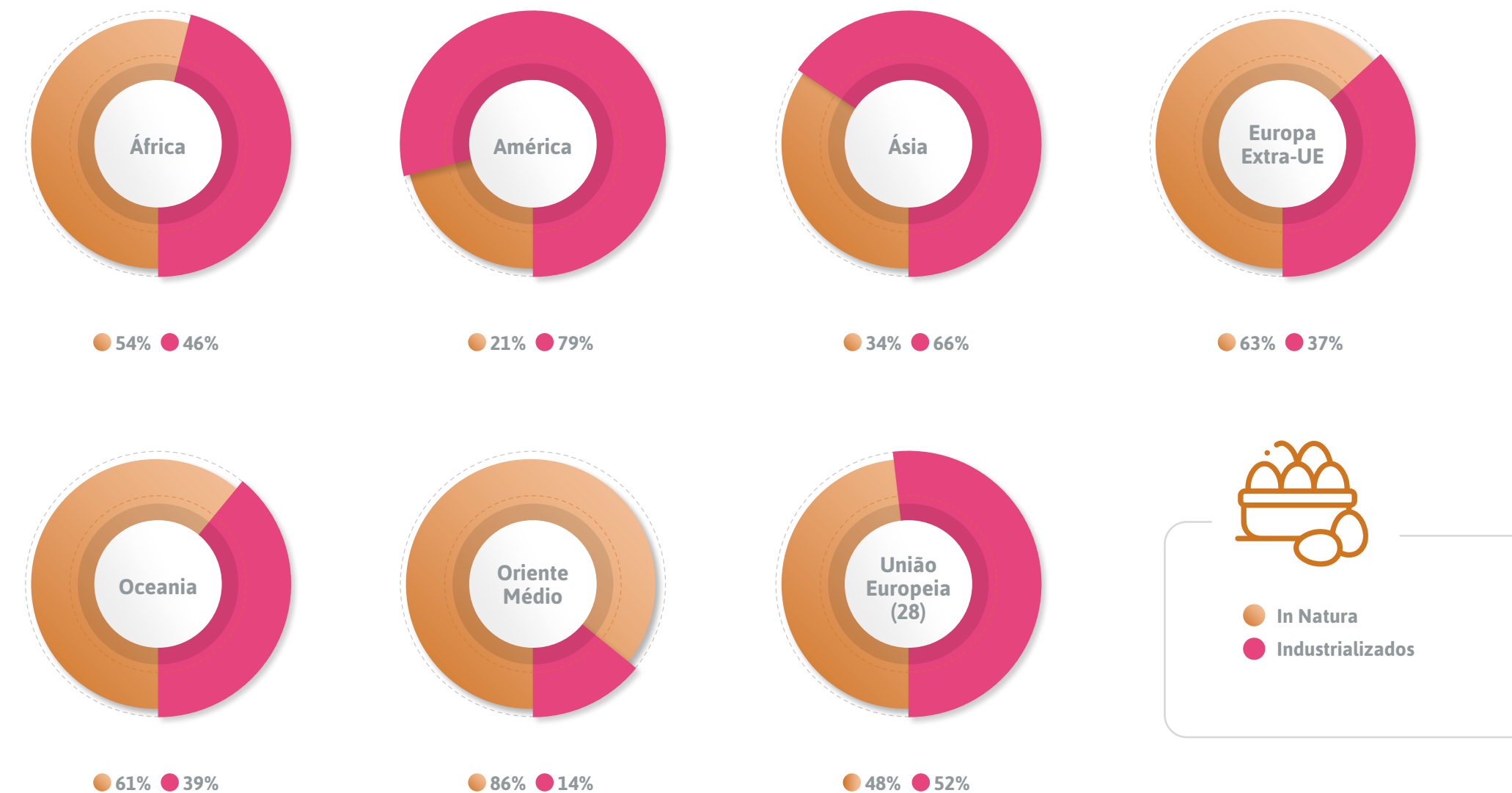

● In Natura  
● Industrializados

Fonte: SECEX



## Países Importadores de Ovos Brasileiros em 2020

### África

África do Sul  
Angola  
Camarões  
Ilhas Comores  
Djibuti  
Libéria  
Líbia

### América

Antígua e Barbuda  
Argentina  
Bahamas  
Barbados  
Belize  
Bermudas  
Ilhas Cayman  
Chile  
Colômbia  
Cuba  
Guiana  
México  
Paraguai  
Peru  
Rep. Dominicana  
São Vicente e Granadinas

Uruguai  
Venezuela

### Ásia

Coreia do Sul  
Coreia do Norte  
Filipinas  
Hong Kong  
Índia  
Japão  
Malásia  
Paquistão  
Sri Lanka  
Tailândia  
Taiwan  
Vietnã

### Europa Extra-UE

Bósnia-Herzegovina  
Gibraltar  
Islândia  
Ilha de Man  
Mônaco  
Montenegro  
Noruega  
Suíça

### Oceania

Ilhas Marshall  
Tuvalu  
Vanuatu

### Oriente Médio

Arábia Saudita  
Barein  
Catar  
Emirados Árabes Unidos  
Irã  
Jordânia  
Líbano  
Omã  
Turquia

### União Europeia (28)

Alemanha  
Bélgica  
Bulgária  
Chipre  
Croácia  
Dinamarca  
Eslováquia  
Espanha  
França

Grécia  
Irlanda  
Itália  
Luxemburgo  
Malta  
Países Baixos  
Polônia  
Portugal  
Reino Unido

Fonte: SECEX

## Principais Destinos das Exportações Brasileiras de Ovos (Ton)

Ranking	Destino	TOTAL				In Natura			Industrializados		
		2019	2020	Part. (%)	Var. (%)	2019	2020	Var. (%)	2019	2020	Var. (%)
1°	Emirados Árabes Unidos	4.128	3.380	54,1%	(18,12)	3.748	3.126	(16,58)	380	254	(33,31)
2°	Argentina	47	456	7,3%	879,51	5,7	1,2	(79,28)	41	455	1.012
3°	Uruguai	405	452	7,2%	11,46	0,007	-	-	405	452	11,46
4°	Japão	827	316	5,1%	(61,72)	5,6	5,2	(6,86)	821	311	(62,10)
5°	Arábia Saudita	220	199	3,2%	(9,23)	0,2	0,3	105,73	219	199	(9,31)
6°	Hong Kong	130	187	3,0%	43,81	95	161	69,77	35	26	(25,75)
7°	União Europeia (28)	363	169	2,7%	(53,34)	143	81	(43,59)	220	89	(59,68)
8°	Omã	0,1	144	2,3%	159.900	0,09	144	159.900	-	-	-
9°	Paraguai	32	137	2,2%	326,43	-	79	-	32	58	80,80
10°	Ilhas Marshall	134	130	2,1%	(2,92)	72	80	11,29	62	50	(19,29)
11°	Libéria	272	120	1,9%	(56,01)	187	64	(65,98)	85	56	(34,05)
12°	Panamá	109	104	1,7%	(4,72)	69	82	18,92	41	23	(44,49)
13°	Chile	52	93	1,5%	78,96	0,1	46	39.019	52	47	(9,39)
14°	Tailândia	4,0	63	1,0%	1.460	3,9	8,4	112,19	0,1	54	78.493
15°	Barein	264	59	0,9%	(77,72)	124	0,1	(99,90)	140	59	(57,97)
16°	Venezuela	-	41	0,7%	-	-	41	-	-	-	-
17°	Índia	13	27	0,4%	106,43	0,9	2,1	138,81	12	25	104,08
18°	Noruega	46	25	0,4%	(45,41)	18	15	(18,79)	28	10	(62,50)
19°	Cuba	280	20	0,3%	(92,86)	-	-	-	280	20	(92,86)
20°	Bahamas	21	17	0,3%	(17,67)	19	17	(12,23)	1,4	0,1	(94,12)

Fonte: SECEX

\*Para demais destinos, consultar Anexo IV

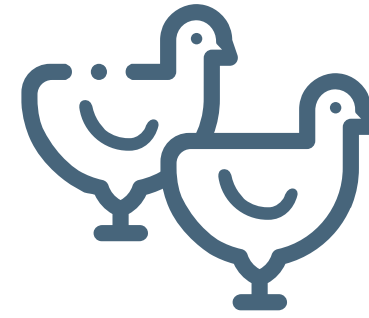

# Material GENÉTICO Avícola



## Exportações Brasileiras

### Exportações Brasileiras de Pintos de Um Dia (Série Histórica)

NCMs de Pintos de Um Dia: 0105.11.10, 0105.11.90, 0105.92.00, 0105.93.00 e 0105.94.00



Fonte: SECEX/ABPA

### Exportações Brasileiras de Ovos Férteis de Galinha (Série Histórica)

NCMs de Ovos Férteis de Galinha: 0407.00.11, 0407.11.00 e 0407.19.00

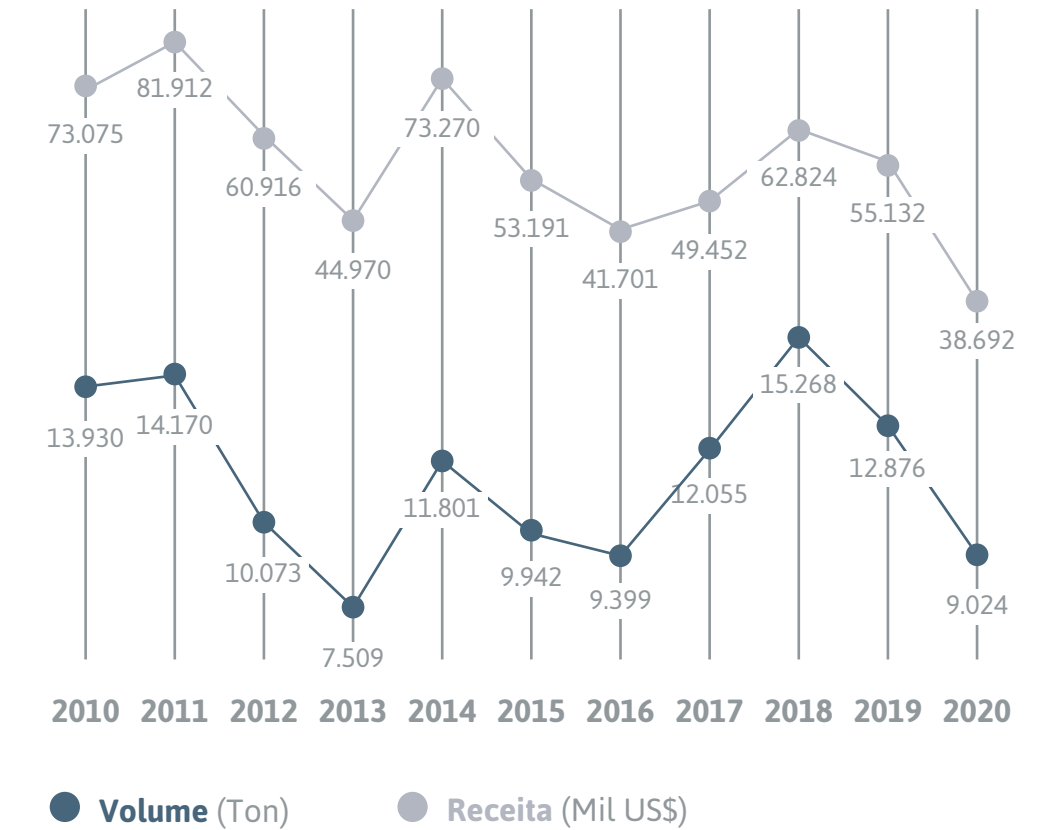

Fonte: SECEX/ABPA

## Exportações Brasileiras de Material Genético Avícola 2019 x 2020 (Ton)

	Pintos de Um Dia			Ovos Férteis de Galinha			TOTAL		
	2019	2020	Var. (%)	2019	2020	Var. (%)	2019	2020	Var. (%)
JAN	87	73	(16,62)	1.816	1.121	(38,24)	1.903	1.194	(37,25)
FEV	83	142	70,54	1.474	1.125	(23,69)	1.557	1.267	(18,66)
MAR	101	86	(14,79)	1.558	1.259	(19,19)	1.659	1.345	(18,92)
ABR	79	70	(10,93)	1.161	385	(66,82)	1.240	455	(63,28)
MAI	91	90	(1,33)	1.065	456	(57,15)	1.156	546	(52,77)
JUN	70	102	45,12	899	488	(45,74)	969	590	(39,16)
JUL	94	115	23,28	1.136	553	(51,32)	1.230	668	(45,65)
AGO	84	117	39,69	500	676	35,36	584	794	35,98
SET	91	115	26,82	474	659	38,87	565	774	36,93
OUT	96	120	24,47	961	749	(21,99)	1.057	869	(17,76)
NOV	78	100	28,95	911	727	(20,18)	989	828	(16,31)
DEZ	84	100	19,16	920	824	(10,43)	1.004	924	(7,96)
<b>TOTAL</b>	<b>1.037</b>	<b>1.230</b>	<b>18,58</b>	<b>12.876</b>	<b>9.024</b>	<b>(29,91)</b>	<b>13.913</b>	<b>10.254</b>	<b>(26,30)</b>

Fonte: SECEX



## Exportações de Material Genético Avícola por Unidade Federativa em 2020



Fonte: SECEX

## Exportações de Material Genético Avícola por Unidade da Receita Federal em 2020



Fonte: SECEX

## Exportações Brasileiras de Material Genético Avícola por Região em 2020

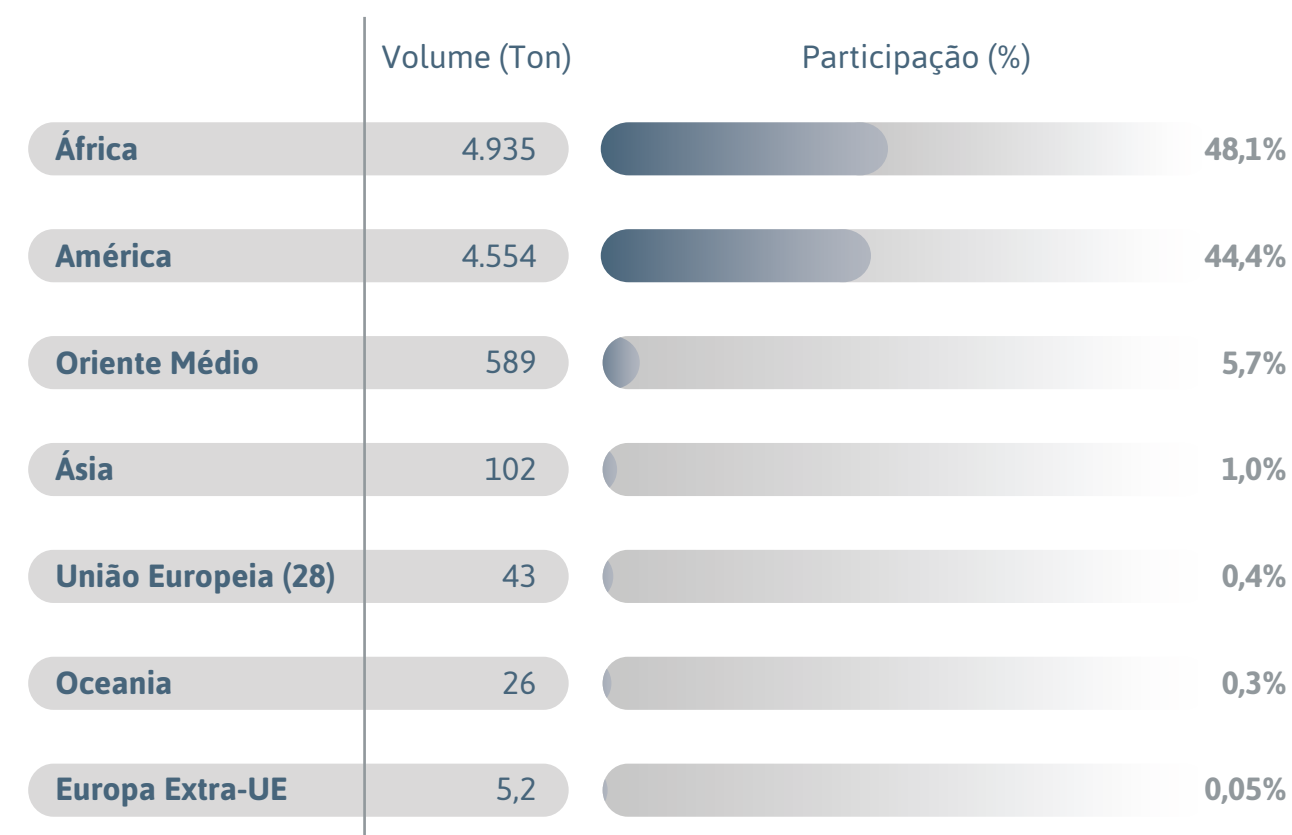

\*União Europeia: as exportações de material genético avícola para o bloco podem incluir ovos férteis destinados a pesquisas laboratoriais, elaboração de vacinas (SPF), e aves ornamentais.

Fonte: SECEX

## Participação dos Produtos Brasileiros Exportados por Região em 2020

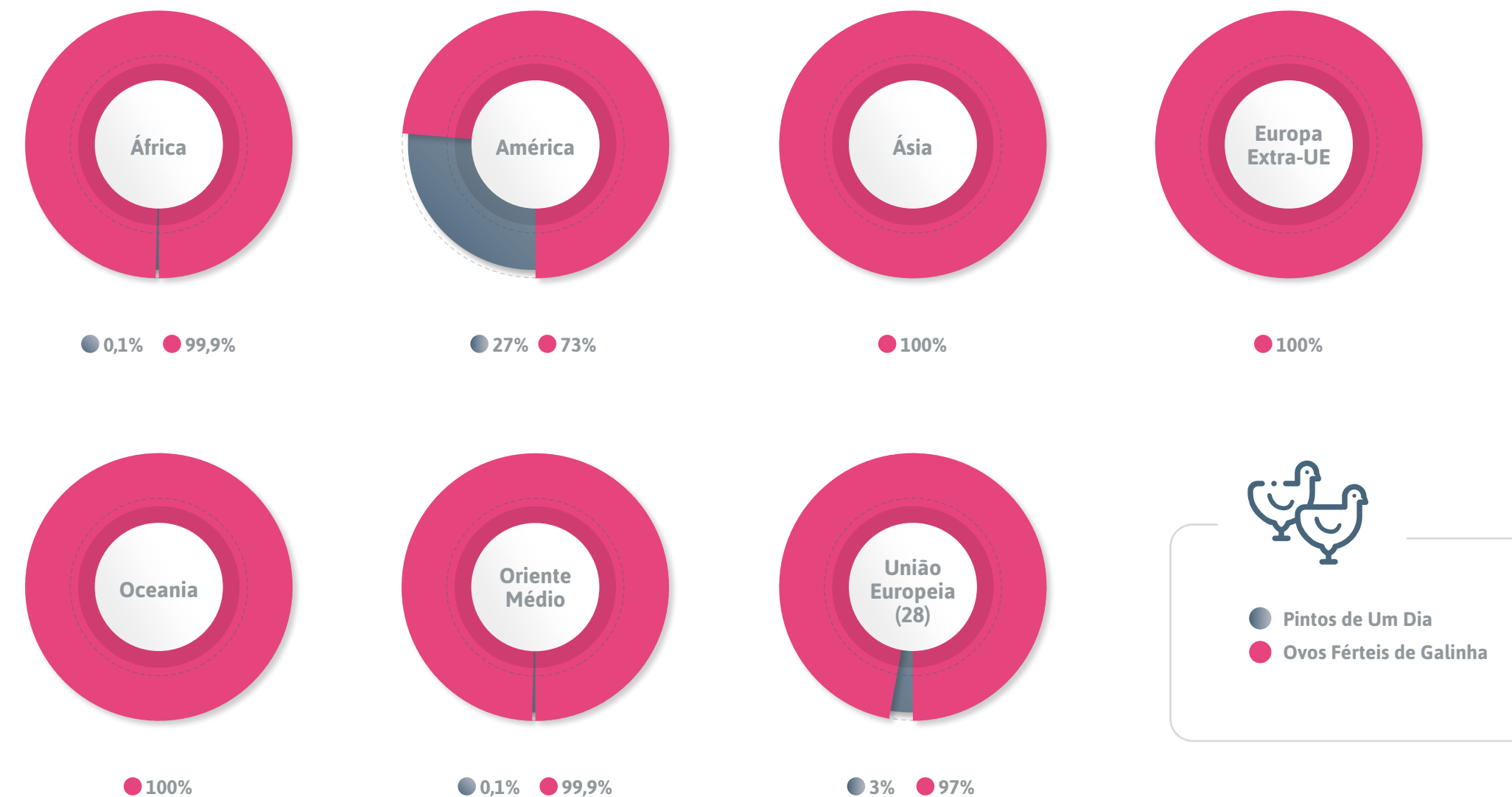

● Pintos de Um Dia  
● Ovos Férteis de Galinha

Fonte: SECEX

## Países Importadores de Material Genético Avícola Brasileiro em 2020

### África

África do Sul  
Costa do Marfim  
Etiópia  
Libéria  
Madagascar  
Mali  
Marrocos  
Senegal

### América

Antígua e Barbuda  
Argentina  
Bahamas  
Barbados  
Belize  
Bolívia  
Chile  
Colômbia  
Equador  
Ilhas Cayman

Ilhas Turcas e Caicos  
México  
Paraguai  
Peru  
Uruguai  
Venezuela

### Ásia

Filipinas  
Hong Kong  
Índia  
Indonésia  
Japão  
Paquistão  
Taiwan

### Europa Extra-UE

Gibraltar  
Ilha de Man  
Ilhas Feroe  
Noruega  
Suíça

### Oceania

Ilhas Marshall

### Oriente Médio

Arábia Saudita  
Catar  
Emirados Árabes Unidos  
Israel  
Líbano  
Turquia

### União Europeia (28)

Alemanha  
Bélgica  
Chipre  
Dinamarca  
Eslováquia  
Espanha  
França  
Grécia  
Itália

Malta  
Países Baixos  
Polônia  
Portugal  
Reino Unido  
Suécia

\*União Europeia: as exportações de material genético avícola para o bloco podem incluir ovos férteis destinados a pesquisas laboratoriais, elaboração de vacinas (SPF), e aves ornamentais.

Fonte: SECEX

## Principais Destinos das Exportações Brasileiras de Material Genético Avícola (Ton)

Ranking	Destino	TOTAL				Pintos de Um Dia			Ovos Férteis de Galinhas		
		2019	2020	Part. (%)	Var. (%)	2019	2020	Var. (%)	2019	2020	Var. (%)
1°	Senegal	3.521	4.850	47%	37,74	-	0,2	-	3.521	4.850	37,73
2°	Paraguai	3.102	3.085	30%	(0,53)	660	887	34,42	2.442	2.198	(9,97)
3°	México	2.017	601	5,9%	(70,22)	-	-	-	2.017	601	(70,22)
4°	Arábia Saudita	2.185	411	4,0%	(81,17)	1,7	-	-	2.183	411	(81,15)
5°	Peru	480	251	2,4%	(47,79)	78	25	(68,21)	402	226	(43,80)
6°	Bolívia	141	204	2,0%	44,67	79	143	81,94	62	60	(2,67)
7°	Colômbia	108	186	1,8%	72,31	28	31	11,63	80	155	93,44
8°	Emirados Árabes Unidos	1.497	171	1,7%	(88,58)	-	-	-	1.497	171	(88,58)
9°	Equador	108	72	0,7%	(33,15)	108	68	(36,82)	-	4,0	-
10°	Filipinas	1,5	62	0,6%	3.914	0,02	-	-	1,5	62	3.954
11°	Costa do Marfim	80	58	0,6%	(27,60)	-	-	-	80	58	(27,60)
12°	Venezuela	439	54	0,5%	(87,75)	14	6,6	(53,24)	425	47	(88,89)
13°	União Europeia (28)	43	43	0,4%	1,11	0,8	1,3	52,61	42	42	0,07
14°	Argentina	25	36	0,4%	43,22	25	29	18,07	0,7	7,2	957,06
15°	Ilhas Marshall	15	26	0,3%	75,29	0,5	0,001	(99,78)	14	26	80,94
16°	Panamá	17	23	0,2%	38,11	0,2	0,01	(97,50)	17	23	40,06
17°	Chile	23	20	0,2%	(12,78)	23	20	(12,72)	0,1	0,1	(23,33)
18°	Libéria	14	20	0,2%	44,34	0,1	0,01	(94,23)	14	20	45,37
19°	Hong Kong	17	20	0,2%	16,16	0,1	0,002	(97,87)	17	20	16,80
20°	Uruguai	13	14	0,1%	12,67	8,0	11	39,02	4,6	3,1	(32,91)

Fonte: SECEX

# ANEXOS

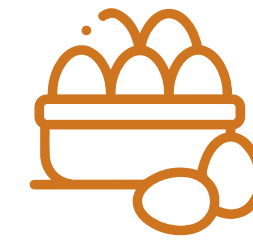
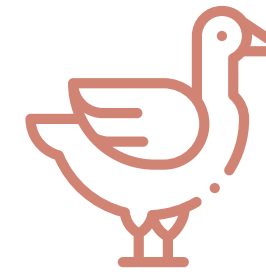
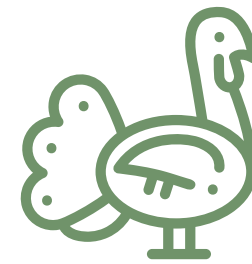
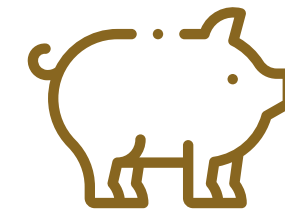

## Anexo I - Outros Destinos das Exportações Brasileiras de Carne de Frango (Ton)



Destino	TOTAL			Inteiro			Cortes			Industrializados			Salgados		
	2019	2020	Var. (%)	2019	2020	Var. (%)	2019	2020	Var. (%)	2019	2020	Var. (%)	2019	2020	Var. (%)
Afganistão	17.968	10.971	(38,94)	12.528	7.125	(43,13)	5.398	3.748	(30,57)	41	98	137,87	-	-	-
Albânia	17.873	14.573	(18,47)	95	371	289,48	16.293	13.800	(15,30)	20	10	(47,86)	1.466	391	(73,31)
Alemanha	34.156	22.740	(33,42)	1,9	2,0	2,14	7.799	3.663	(53,03)	14.539	7.058	(51,45)	11.817	12.017	1,69
Anguilla	245	245	(0,19)	4,8	15	212,77	240	230	(4,45)	-	-	-	-	-	-
Antígua e Barbuda	2.952	2.986	1,16	185	182	(1,79)	2.757	2.778	0,79	10	26	158,19	-	-	-
Argentina	4.388	5.292	20,59	0,6	0,2	(62,91)	4.355	4.929	13,18	32	362	1.020	-	-	-
Armênia	585	131	(77,69)	252	-	-	257	131	(49,18)	-	-	-	76	-	-
Aruba	4.448	4.239	(4,68)	300	363	21,11	4.124	3.843	(6,82)	24	34	40,12	-	-	-
Áustria	125	27	(78,48)	54	-	-	47	-	-	-	-	-	24	27	11,43
Bahamas	8.123	7.842	(3,46)	1.168	509	(56,37)	6.955	7.331	5,41	0,4	1,2	234,24	-	-	-
Barbados	1,5	1,9	29,67	1,1	1,3	23,09	0,4	0,6	54,09	0,04	0,02	(33,33)	-	-	-
Bélgica	1.671	1.522	(8,96)	0,4	1,4	249,49	675	488	(27,67)	4,0	0,6	(86,10)	992	1.031	3,99
Belize	8,8	12	31,79	0,4	0,8	94,06	0,3	0,8	173,55	8,1	10,0	23,12	-	-	-
Benin	4.233	2.725	(35,62)	183	218	18,90	4.031	2.505	(37,84)	19	2,0	(89,51)	-	-	-
Bermudas	86	74	(13,99)	62	50	(18,91)	24	23	(2,47)	0,02	0,3	1.653	-	-	-

\*Não inclui embutidos Fonte: SECEX

## Anexo I - Outros Destinos das Exportações Brasileiras de Carne de Frango (Ton)



Destino	TOTAL			Inteiro			Cortes			Industrializados			Salgados		
	2019	2020	Var. (%)	2019	2020	Var. (%)	2019	2020	Var. (%)	2019	2020	Var. (%)	2019	2020	Var. (%)
Bolívia	2.380	5.307	123,00	2.003	4.083	103,82	376	1.221	224,83	0,4	2,3	454,29	-	-	-
Bonaire, Saint Eustatius e Saba	519	647	24,47	75	48	(36,53)	438	593	35,31	6,2	6,2	(0,48)	-	-	-
Bósnia-Herzegovina	0,2	1,7	766,00	0,1	1,0	805,56	0,1	0,7	847,30	0,02	0,1	194,44	-	-	-
Bulgária	405	605	49,41	0,02	0,2	900,00	405	605	49,37	-	-	-	-	-	-
Cabo Verde	695	1.023	47,14	270	174	(35,58)	377	764	102,53	48	85	77,36	-	-	-
Camarões	367	586	59,87	159	185	15,77	207	386	86,27	-	16	-	-	-	-
Camboja	1.140	1.844	61,70	-	2,0	-	1.140	1.842	61,53	-	-	-	-	-	-
Canadá	14.722	11.560	(21,48)	45	-	-	14.677	11.556	(21,26)	0,03	4,5	15.020	-	0,02	-
Cazaquistão	-	1.173	-	-	-	-	-	1.173	-	-	-	-	-	-	-
Chade	1.314	1.645	25,14	1.096	1.490	35,98	219	155	(29,23)	-	-	-	-	-	-
Chipre	26	64	149,77	14	20	47,39	12	43	272,99	0,2	0,4	76,17	-	-	-
Congo	7.780	11.239	44,46	1.147	2.421	111,12	6.632	8.814	32,90	1,5	4,5	198,88	-	-	-
Coreia do Norte	-	2,8	-	-	-	-	-	0,1	-	-	2,8	-	-	-	-
Costa do Marfim	111	322	190,90	0,02	-	-	5,0	13	167,99	106	309	192,05	-	-	-
Curaçao	7.051	7.242	2,71	630	640	1,65	6.322	6.488	2,62	99	115	15,57	-	-	-

\*Não inclui embutidos Fonte: SECEX



## Anexo I - Outros Destinos das Exportações Brasileiras de Carne de Frango (Ton)



Destino	TOTAL			Inteiro			Cortes			Industrializados			Salgados		
	2019	2020	Var. (%)	2019	2020	Var. (%)	2019	2020	Var. (%)	2019	2020	Var. (%)	2019	2020	Var. (%)
Dinamarca	10	95	887,55	2,5	4,8	95,85	6,8	89	1.216	0,3	0,3	(16,83)	-	-	-
Djibuti	2.876	2.624	(8,78)	2.721	2.473	(9,13)	153	147	(4,15)	1,9	4,0	110,73	-	-	-
Dominica	1.239	924	(25,44)	17	1,3	(92,32)	1.221	919	(24,76)	0,9	3,7	326,97	-	-	-
Espanha	19.435	18.282	(5,93)	246	241	(1,73)	19.189	18.041	(5,98)	0,2	-	-	-	-	-
Estados Unidos	559	235	(57,92)	0,5	0,3	(49,23)	559	235	(57,93)	-	-	-	-	-	-
Etiópia	23	98	330,97	7,6	25	234,77	14	69	394,09	1,2	3,6	201,01	-	-	-
Finlândia	54	27	(50,00)	-	-	-	54	27	(50,00)	-	-	-	-	-	-
França	27	27	(1,95)	0,1	0,2	46,26	27	26	(2,53)	-	0,1	-	-	-	-
Gabão	8.223	7.537	(8,35)	531	656	23,59	7.617	6.859	(9,95)	76	22	(71,16)	-	0,05	-
Gâmbia	3.344	3.008	(10,06)	2.173	2.257	3,88	184	97	(47,08)	988	654	(33,83)	-	-	-
Gana	12.198	15.268	25,16	1.363	1.715	25,83	10.557	12.991	23,06	278	562	101,74	-	-	-
Geórgia	16.861	11.340	(32,74)	2.389	946	(60,38)	12.713	10.224	(19,58)	129	92	(28,86)	1.629	78	(95,20)
Gibraltar	1,0	1,3	29,32	0,2	0,7	264,88	0,8	0,6	(28,77)	0,02	-	-	-	-	-
Granada	3.929	3.681	(6,30)	-	-	-	3.864	3.618	(6,36)	65	63	(2,49)	-	-	-
Grécia	1.141	1.017	(10,81)	14	17	18,45	1.126	1.001	(11,17)	0,2	0,1	(29,76)	-	-	-

\*Não inclui embutidos Fonte: SECEX

## Anexo I - Outros Destinos das Exportações Brasileiras de Carne de Frango (Ton)



Destino	TOTAL			Inteiro			Cortes			Industrializados			Salgados		
	2019	2020	Var. (%)	2019	2020	Var. (%)	2019	2020	Var. (%)	2019	2020	Var. (%)	2019	2020	Var. (%)
Guiana	668	778	16,52	515	618	20,18	3,6	4,1	12,38	149	155	4,02	-	-	-
Guiné	1.925	2.663	38,34	556	974	75,29	1.219	1.626	33,39	124	56	(54,52)	27	7,3	(73,11)
Guiné Bissau	161	229	42,24	109	162	48,67	34	31	(8,28)	18	35	98,62	-	-	-
Guiné Equatorial	2.766	2.697	(2,49)	565	635	12,43	2.199	2.059	(6,36)	1,8	2,7	50,33	-	-	-
Haiti	6.509	13.249	103,53	-	-	-	6.509	13.249	103,53	-	-	-	-	-	-
Ilha de Man	2,2	1,9	(14,16)	1,0	0,7	(29,25)	1,2	1,1	(2,42)	0,02	0,03	112,50	-	-	-
Ilhas Cayman	106	121	13,49	32	29	(10,78)	74	92	24,02	0,05	0,02	(65,31)	-	-	-
Ilhas Comores	2.035	2.960	45,48	270	14	(94,77)	1.645	2.844	72,94	111	102	(8,55)	9,0	-	-
Ilhas do Canal (Jersey)	-	3,2	-	-	-	-	-	3,2	-	-	-	-	-	-	-
Ilhas Marshall	121	158	30,81	55	69	25,26	65	87	34,82	1,3	2,2	64,83	-	-	-
Ilhas Maurício	450	410	(8,85)	-	-	-	55	27	(50,73)	395	383	(3,03)	-	-	-
Ilhas Mayotte	75	858	1.046	75	270	260,43	-	588	-	-	-	-	-	-	-
Ilhas Virgens Americanas	-	54	-	-	-	-	-	54	-	-	-	-	-	-	-
Ilhas Virgens Britânicas	111	174	56,22	-	-	-	111	174	56,22	-	-	-	-	-	-
Ilhas Wallis e Futuna	189	53	(72,21)	189	53	(72,21)	-	-	-	-	-	-	-	-	-

\*Não inclui embutidos Fonte: SECEX

## Anexo I - Outros Destinos das Exportações Brasileiras de Carne de Frango (Ton)



Destino	TOTAL			Inteiro			Cortes			Industrializados			Salgados		
	2019	2020	Var. (%)	2019	2020	Var. (%)	2019	2020	Var. (%)	2019	2020	Var. (%)	2019	2020	Var. (%)
Índia	33	54	62,33	4,4	53	1.110,68	29	2	(94,60)	0,05	0,01	(73,91)	-	-	-
Irã	85	29	(65,40)	1,5	1,0	(33,22)	83	28	(65,99)	0,1	0,04	(57,14)	-	-	-
Irlanda	3.011	2.705	(10,16)	0,03	-	-	100	288	187,51	2.460	2.036	(17,21)	451	381	(15,53)
Itália	2.350	3,1	(99,87)	2,6	1,1	(57,25)	756	2,0	(99,74)	0,03	-	-	1.591	-	-
Kiribati	0,3	1,5	502,35	0,2	-	-	0,1	-	-	-	1,5	-	-	-	-
Líbano	7.975	4.855	(39,12)	0,8	73	8.591,43	7.964	4.762	(40,20)	10	20	101,20	-	-	-
Libéria	9.379	4.503	(51,99)	1.885	854	(54,70)	6.220	3.409	(45,19)	431	227	(47,40)	843	13	(98,46)
Macedônia do Norte	5.970	6.408	7,33	-	-	-	5.874	6.392	8,81	15	16	4,08	80	-	-
Madagascar	17	24	45,08	-	-	-	-	-	-	17	24	45,08	-	-	-
Malásia	11.134	9.892	(11,15)	158	0,04	(99,97)	10.976	9.892	(9,87)	-	-	-	-	-	-
Malavi	131	273	107,88	110	230	109,48	21	43	99,70	-	-	-	-	-	-
Maldivas	7.826	5.090	(34,96)	4.624	3.081	(33,36)	3.159	1.979	(37,35)	43	30	(30,92)	-	-	-
Malta	83	53	(35,98)	48	22	(53,31)	34	30	(10,69)	1,1	0,5	(56,64)	-	-	-
Marrocos	864	1.044	20,77	-	0,1	-	468	699	49,19	396	345	(12,86)	-	-	-
Mauritânia	6.393	6.277	(1,81)	6.009	5.795	(3,57)	252	455	80,57	-	-	-	131	27	(79,51)

\*Não inclui embutidos Fonte: SECEX

## Anexo I - Outros Destinos das Exportações Brasileiras de Carne de Frango (Ton)



Destino	TOTAL			Inteiro			Cortes			Industrializados			Salgados		
	2019	2020	Var. (%)	2019	2020	Var. (%)	2019	2020	Var. (%)	2019	2020	Var. (%)	2019	2020	Var. (%)
México	97.987	15.915	(83,76)	25	0,03	(99,90)	97.962	15.915	(83,75)	-	-	-	-	-	-
Mianmar	43	31	(27,00)	21	28	33,33	20	3,0	(84,95)	2,2	0,5	(78,07)	-	-	-
Moçambique	6.719	8.119	20,84	580	83	(85,75)	6.116	8.030	31,30	23	6,2	(72,74)	-	-	-
Moldávia	4.194	2.909	(30,65)	118	16	(86,07)	4.074	2.885	(29,18)	2,5	6,8	169,72	-	-	-
Mongólia	425	125	(70,58)	-	-	-	425	125	(70,58)	-	-	-	-	-	-
Montenegro	189	800	323,34	0,04	0,1	50,00	189	800	323,35	-	0,1	-	-	-	-
Montserrat	42	103	142,57	-	0,1	-	42	102	141,07	-	0,5	-	-	-	-
Namíbia	14.160	12.483	(11,84)	51	-	-	14.109	12.483	(11,52)	-	-	-	-	-	-
Níger	43	269	527,50	13	94	615,96	29	175	507,13	1,0	0,6	(40,46)	-	-	-
Nigéria	103	38	(62,80)	12	-	-	91	-	-	-	38	-	-	-	-
Noruega	20	27	30,96	6,3	8,6	35,67	14	17	26,46	0,4	0,9	106,67	-	-	-
Nova Caledônia	1.929	2.360	22,35	1.598	1.953	22,21	331	407	23,01	-	-	-	-	-	-
Nova Zelândia	1,5	6,5	319,99	-	-	-	-	-	-	1,5	6,5	319,99	-	-	-
Países Baixos	109.024	120.930	10,92	2,3	3,0	31,34	20.891	23.725	13,57	14.592	19.071	30,69	73.538	78.131	6,24
Panamá	110	194	76,23	44	47	7,97	65	121	86,09	1,3	26	1.824	-	-	-

\*Não inclui embutidos Fonte: SECEX

## Anexo I - Outros Destinos das Exportações Brasileiras de Carne de Frango (Ton)



Destino	TOTAL			Inteiro			Cortes			Industrializados			Salgados		
	2019	2020	Var. (%)	2019	2020	Var. (%)	2019	2020	Var. (%)	2019	2020	Var. (%)	2019	2020	Var. (%)
Paquistão	157	187	19,34	81	-	-	76	187	146,54	-	-	-	-	-	-
Paraguai	470	590	25,42	-	23	-	-	138	-	470	429	(8,88)	-	-	-
Polônia	0,1	27	33.948	-	-	-	0,1	27	33.948	-	-	-	-	-	-
Portugal	2.209	1.997	(9,59)	2,5	85	3.270	2.206	1.912	(13,33)	0,1	0,2	115,31	-	-	-
Quênia	968	1.367	41,30	893	1.326	48,55	74	41	(44,45)	1,0	-	-	-	-	-
Reino Unido	75.393	81.520	8,13	52	29	(45,38)	5.398	3.917	(27,43)	36.978	36.996	0,05	32.964	40.578	23,10
Rep. Centro Africana	1.389	2.147	54,62	593	708	19,27	710	1.420	99,92	81	20	(75,72)	4,1	-	-
Rep. Dem. do Congo	7.547	13.476	78,57	2.335	9.260	296,65	5.210	4.202	(19,35)	2,3	14	515,07	-	-	-
Rep. Dominicana	132	756	473,32	-	-	-	132	756	473,32	-	-	-	-	-	-
Romênia	603	575	(4,73)	-	-	-	268	73	(72,84)	335	502	49,71	-	-	-
Saara Ocidental	10	27	168,26	-	-	-	10	27	168,26	-	-	-	-	-	-
Samoa	-	12	-	-	-	-	-	12	-	-	-	-	-	-	-
Samoa Americana	8,5	16	83,83	3,7	8,1	117,33	4,4	6,0	37,93	0,5	1,6	250,00	-	-	-
São Cristóvão e Névis	1.236	1.449	17,20	1,9	3,9	105,26	1.234	1.441	16,69	-	4,6	-	-	-	-
São Tomé e Príncipe	199	378	89,93	1,5	29	1.825	187	340	81,58	11	10	(6,92)	-	-	-

\*Não inclui embutidos Fonte: SECEX

## Anexo I - Outros Destinos das Exportações Brasileiras de Carne de Frango (Ton)



Destino	TOTAL			Inteiro			Cortes			Industrializados			Salgados		
	2019	2020	Var. (%)	2019	2020	Var. (%)	2019	2020	Var. (%)	2019	2020	Var. (%)	2019	2020	Var. (%)
Senegal	19	5,8	(69,90)	-	-	-	-	-	-	19,1	5,8	(69,90)	-	-	-
Serra Leoa	3.546	4.806	35,55	72	492	580,36	3.219	4.305	33,73	254	9,0	(96,44)	-	-	-
Sérvia	766	372	(51,37)	-	-	-	752	372	(50,47)	14	-	-	-	-	-
Seychelles	1.745	1.954	11,94	450	503	11,67	1.250	1.411	12,92	46	40	(12,09)	-	-	-
Somália	220	900	308,76	75	169	123,46	143	730	412,39	2,1	0,7	(66,63)	-	-	-
Sri Lanka	96	103	7,42	-	0,1	-	96	103	7,29	-	-	-	-	-	-
St. Maarten	1.963	2.255	14,90	395	444	12,24	1.535	1.779	15,84	32	33	2,60	-	-	-
Sudão	721	703	(2,57)	689	703	1,96	32	-	-	-	-	-	-	-	-
Sudão do Sul	603	2.593	330,10	553	2.437	340,50	49	154	211,77	-	1,0	-	-	-	-
Suíça	15.902	11.175	(29,73)	1,2	1,4	15,08	14.956	10.893	(27,17)	106	73	(31,15)	839	208	(75,22)
Suriname	3.001	2.306	(23,17)	1.041	860	(17,40)	1.660	1.229	(25,96)	301	217	(27,75)	-	-	-
Tadjiquistão	-	162	-	-	-	-	-	162	-	-	-	-	-	-	-
Tailândia	550	2.674	385,86	3,2	3,2	(0,47)	547	2.671	388,16	0,1	0,2	68,52	-	-	-
Tanzânia	1.187	2.167	82,47	1.114	1.738	55,97	43	412	857,83	30	17	(43,08)	-	-	-
Timor Leste	4.111	4.022	(2,17)	2.643	2.902	9,82	1.424	952	(33,12)	45	168	271,62	-	-	-

\*Não inclui embutidos Fonte: SECEX

## Anexo I - Outros Destinos das Exportações Brasileiras de Carne de Frango (Ton)



Destino	TOTAL			Inteiro			Cortes			Industrializados			Salgados		
	2019	2020	Var. (%)	2019	2020	Var. (%)	2019	2020	Var. (%)	2019	2020	Var. (%)	2019	2020	Var. (%)
Togo	764	328	(57,09)	245	127	(48,35)	500	182	(63,64)	19	19	3,76	-	-	-
Tonga	64	75	16,92	10	13	30,00	52	43	(17,36)	2,0	19	838,78	-	-	-
Trinidad e Tobago	60	99	66,84	-	-	-	-	-	-	60	99	66,84	-	-	-
Tunísia	1.088	193	(82,29)	259	-	-	734	193	(73,74)	-	-	-	95	-	-
Turcomenistão	4.399	933	(78,80)	2.209	446	(79,79)	1.950	486	(75,07)	-	-	-	240	-	-
Turquia	15.007	11.614	(22,61)	21	328	1.426	14.617	11.107	(24,02)	368	179	(51,28)	-	-	-
Ucrânia	-	135	-	-	-	-	-	135	-	-	-	-	-	-	-
Uruguai	3.343	4.060	21,45	118	943	700,38	20	23	15,16	3.205	3.095	(3,46)	-	-	-
Uzbequistão	159	1.143	618,22	-	-	-	159	1.143	618,22	-	-	-	-	-	-
Venezuela	-	2.354	-	-	2.177	-	-	177	-	-	0,1	-	-	-	-
Zâmbia	298	1.812	507,78	-	27	-	298	1.785	498,73	-	-	-	-	-	-

\*Não inclui embutidos Fonte: SECEX

## Anexo II - Outros Destinos das Exportações Brasileiras de Carne Suína (Ton)



Destino	TOTAL			Cortes			Miúdos			Carcaças			Industrializados			Gorduras			Tripas e Cerdas			Salgados			Couros e Peles					
	2019	2020	Var. (%)	2019	2020	Var. (%)	2019	2020	Var. (%)	2019	2020	Var. (%)	2019	2020	Var. (%)	2019	2020	Var. (%)	2019	2020	Var. (%)	2019	2020	Var. (%)	2019	2020	Var. (%)			
Alemanha	7,9	10	22,85	5,3	7,3	37,00	0,9	1,4	52,78				0,1	0,2	123,53	0,2	0,1	(42,29)	0,8	0,1	(82,12)	-	-	-	0,6	0,6	1,60	-	-	-
Anguilla	142	80	(43,35)	118	73	(38,40)	4,3	7,3	72,71				-	-	-	19	-	-	-	-	-	-	-	-	-	-	-	-	-	-
Antígua e Barbuda	10	6,7	(30,90)	8,2	4,4	(45,83)	0,03	0,1	84,38				0,04	0,1	192,86	0,5	1,0	95,09	0,4	0,4	1,02	-	-	-	0,5	0,7	27,36	-	-	-
Arábia Saudita	0,02	0,3	1.947	0,02	0,2	1.113	-	-	-				-	0,03	-	-	0,03	-	-	-	-	-	-	-	0,1	-	-	-	-	-
Argélia	-	23	-	-	23	-	-	-	-				-	-	-	-	-	-	-	-	-	-	-	-	-	-	-	-	-	-
Armênia	1.882	802	(57,40)	281	149	(47,00)	-	5,0	-				1.600	647	(59,54)	-	-	-	-	-	-	-	-	-	-	-	-	-	-	-
Aruba	596	804	34,82	596	804	34,82	-	-	-				-	-	-	-	-	-	-	-	-	-	-	-	-	-	-	-	-	-
Austrália	-	83	-	-	-	-	-	-	-				-	-	-	-	83	-	-	-	-	-	-	-	-	-	-	-	-	-
Azerbaijão	968	254	(73,79)	968	254	(73,79)	0,04	-	-				-	-	-	-	-	-	-	-	-	-	-	-	-	-	-	-	-	-
Bahamas	662	349	(47,21)	372	190	(49,02)	284	155	(45,39)				0,9	1,1	25,50	1,1	0,8	(27,84)	1,5	0,7	(53,85)	0,2	0,03	(81,13)	2,8	2,3	(16,38)	-	-	-
Barbados	1,3	1,6	21,20	0,8	1,4	61,79	0,1	0,03	(57,75)				0,02	-	-	0,1	0,1	(35,29)	-	-	-	-	-	-	0,3	0,1	(58,43)	-	-	-
Barein	7,6	3,0	(60,98)	6,3	2,5	(59,75)	-	-	-				-	-	-	0,5	0,2	(55,47)	-	-	-	-	-	-	0,7	0,2	(75,37)	-	-	-
Bélgica	1,3	7,1	468,88	0,8	6,0	650,63	0,2	0,5	131,36				0,01	0,03	150,00	0,03	0,2	583,33	0,04	0,02	(52,50)	-	-	-	0,2	0,4	145,39	-	-	-
Belize	5,8	6,5	11,38	0,1	0,3	100,00	-	-	-				0,02	-	-	5,6	6,1	9,08	-	0,03	-	-	-	-	0,021	0,024	14,29	-	-	-
Bermudas	79	83	4,70	79	82	3,43	-	0,1	-				-	-	-	0,04	0,1	155,26	0,3	1,1	249,36	-	-	-	0,02	0,1	800,00	-	-	-

\*Não inclui embutidos

Fonte: SECEX



## Anexo II - Outros Destinos das Exportações Brasileiras de Carne Suína (Ton)



Destino	TOTAL			Cortes			Miúdos			Carcaças			Industrializados			Gorduras			Tripas e Cerdas			Salgados			Couros e Peles		
	2019	2020	Var. (%)	2019	2020	Var. (%)	2019	2020	Var. (%)	2019	2020	Var. (%)	2019	2020	Var. (%)	2019	2020	Var. (%)	2019	2020	Var. (%)	2019	2020	Var. (%)	2019	2020	Var. (%)
Bonaire, Saint Eustatius e Saba	120	112	(7,12)	117	112	(4,74)	3,0	-	-	-	-	-	-	-	-	-	-	-	-	-	-	-	-	-	-	-	-
Bósnia-Herzegovina	0,5	0,9	80,12	0,2	0,6	232,46	0,03	0,01	(61,76)	-	-	-	-	-	-	-	-	-	0,1	0,2	96,47	0,2	0,1	(68,21)	-	-	-
Botsuana	-	6,8	-	-	-	-	-	-	-	-	6,8	-	-	-	-	-	-	-	-	-	-	-	-	-	-	-	-
Bulgária	0,1	0,2	94,29	0,1	0,2	60,00	-	-	-	-	-	-	0,01	0,04	780,00	-	-	-	-	-	-	-	-	-	-	-	-
Cabo Verde	343	371	8,06	236	176	(25,41)	104	191	83,27	-	-	-	3,1	4,1	34,58	-	-	-	-	-	-	-	-	-	-	-	-
Camarões	-	2,5	-	-	0,1	-	-	-	-	-	-	-	-	2,4	-	-	-	-	-	-	-	-	0,02	-	-	-	-
Camboja	-	25	-	-	24	-	-	1,3	-	-	-	-	-	-	-	-	-	-	-	-	-	-	-	-	-	-	-
Canadá	0,1	55	47.428	0,1	0,1	73,33	-	50	-	-	-	-	-	-	-	-	-	-	-	5,0	-	0,04	-	-	-	-	-
Chipre	30	41	35,65	19	26	34,62	3,6	6,4	77,67	2,5	3,2	28,08	1,4	1,7	27,13	1,3	1,0	(23,47)	-	0,01	-	2,2	2,7	25,18	-	-	-
Colômbia	0,1	0,2	54,48	0,1	0,1	33,00	0,014	0,1	257,14	-	-	-	-	0,02	-	-	-	-	-	-	-	0,02	-	-	-	-	-
Coreia do Norte	-	3,7	-	-	0,04	-	-	-	-	-	-	-	-	3,7	-	-	-	-	-	-	-	-	-	-	-	-	-
Croácia	-	0,3	-	-	0,2	-	-	-	-	-	-	-	-	0,03	-	-	-	-	-	-	-	-	0,1	-	-	-	-
Curaçao	-	31	-	-	27	-	-	-	-	-	-	-	-	4,2	-	-	-	-	-	-	-	-	-	-	-	-	-
Dinamarca	100	92	(7,95)	97	88	(9,43)	0,2	0,4	91,63	0,1	0,1	2,02	0,2	0,4	83,01	0,9	1,1	19,40	-	0,4	-	0,9	1,2	37,78	-	-	-
Dominica	-	0,8	-	-	-	-	-	-	-	-	-	-	-	0,8	-	-	-	-	-	-	-	-	-	-	-	-	-

\*Não inclui embutidos

Fonte: SECEX

## Anexo II - Outros Destinos das Exportações Brasileiras de Carne Suína (Ton)



Destino	TOTAL			Cortes			Miúdos			Carcaças			Industrializados			Gorduras			Tripas e Cerdas			Salgados			Couros e Peles			
	2019	2020	Var. (%)	2019	2020	Var. (%)	2019	2020	Var. (%)	2019	2020	Var. (%)	2019	2020	Var. (%)	2019	2020	Var. (%)	2019	2020	Var. (%)	2019	2020	Var. (%)	2019	2020	Var. (%)	
Egito	112	168	49,17	112	168	49,17	-	-	-	-	-	-	-	-	-	-	-	-	-	-	-	-	-	-	-	-	-	
Espanha	372	265	(28,68)	0,02	-	-	-	-	-	-	-	-	-	-	-	-	-	-	-	372	265	(28,67)	0,01	-	-	-	-	-
França	0,2	28	15.884	0,1	28	20.534	-	0,04	-	-	0,02	-	0,02	0,02	35,29	-	-	-	-	-	-	0,02	0,1	278,26	-	-	-	
Gana	116	35	(70,23)	89	7,0	(92,10)	28	28	(0,69)	-	-	-	-	-	-	-	-	-	-	-	-	-	-	-	-	-	-	
Gibraltar	1,5	1,3	(16,92)	1,3	1,0	(24,23)	0,01	0,01	10,00	-	0,05	0,02	(64,44)	0,01	0,1	750,00	-	0,01	-	-	-	-	0,2	0,2	11,59	-	-	-
Granada	41	39	(3,46)	13	5,7	(55,82)	17	31	80,33	-	-	-	10	2,2	(79,26)	-	-	-	-	-	-	-	-	-	-	-	-	-
Grécia	26	33	29,73	18	22	22,57	1,8	2,3	31,46	-	0,5	0,6	24,89	1,2	1,2	6,30	0,9	1,6	83,17	-	-	-	3,3	5,4	62,10	-	-	-
Guam	95	133	40,32	95	133	40,32	-	-	-	-	-	-	-	-	-	-	-	-	-	-	-	-	-	-	-	-	-	
Guiana	0,9	1,8	97,92	0,6	0,4	(29,09)	-	-	-	-	0,1	-	-	0,3	1,4	400,37	-	-	-	-	-	-	-	0,1	-	-	-	-
Guiné Equatorial	817	344	(57,87)	708	288	(59,30)	109	56	(48,55)	-	-	-	-	-	-	-	-	-	-	-	-	-	-	-	-	-	-	-
Honduras	10	1,5	(84,98)	10	-	-	-	1,5	-	-	-	-	-	-	-	-	-	-	-	-	-	-	-	-	-	-	-	-
Ilha de Man	2,2	2,5	12,03	1,6	2,3	42,29	0,1	0,01	(85,29)	-	0,1	-	-	0,1	0,1	15,69	0,1	0,04	(68,75)	-	-	-	0,3	0,1	(69,75)	-	-	-
Ilhas Cayman	2,2	2,9	32,37	1,6	2,3	42,14	0,1	-	-	-	0,2	0,1	(42,01)	0,05	0,2	268,09	0,03	0,1	262,96	-	-	-	0,2	0,3	9,87	-	-	-
Ilhas Comores	27	96	253,84	27	96	253,90	-	0,01	-	-	-	-	-	0,03	0,02	(26,67)	-	0,1	-	-	-	-	0,01	-	-	-	-	-
Ilhas Marianas do Norte	-	26	-	-	26	-	-	-	-	-	-	-	-	-	-	-	-	-	-	-	-	-	-	-	-	-	-	-

\*Não inclui embutidos

Fonte: SECEX

## Anexo II - Outros Destinos das Exportações Brasileiras de Carne Suína (Ton)



Destino	TOTAL			Cortes			Miúdos			Carcaças			Industrializados			Gorduras			Tripas e Cerdas			Salgados			Couros e Peles					
	2019	2020	Var. (%)	2019	2020	Var. (%)	2019	2020	Var. (%)	2019	2020	Var. (%)	2019	2020	Var. (%)	2019	2020	Var. (%)	2019	2020	Var. (%)	2019	2020	Var. (%)	2019	2020	Var. (%)			
Ilhas Marshall	113	138	21,94	81	97	20,78	3,1	5,1	64,78				7,3	9,5	29,90	5,6	6,8	20,90	3,9	4,1	6,11	0,1	0,6	680,56	12	14	15,76	-	-	-
Ilhas Maurício	97	25	(73,65)	95	25	(73,13)	1,5	-	-				-	-	-	-	-	-	0,4	-	-	-	-	-	-	-	-	-	-	-
Ilhas Virgens Britânicas	47	41	(13,51)	47	41	(13,51)	-	-	-				-	-	-	-	-	-	-	-	-	-	-	-	-	-	-	-	-	-
Índia	2,1	28	1.220	1,9	26	1.323	0,1	0,5	696,77				0,02	0,03	35,00	0,05	0,02	(55,56)	-	0,05	-	-	-	0,1	0,6	469,09	-	-	-	
Irã	0,03	0,1	332,14	-	0,1	-	-	-	-				-	-	-	0,03	0,002	(92,86)	-	-	-	-	-	-	0,01	-	-	-	-	-
Islândia	-	0,5	-	-	0,4	-	-	-	-				-	0,02	-	-	0,01	-	-	-	-	-	-	-	0,1	-	-	-	-	-
Itália	6,9	3,3	(51,70)	5,4	2,4	(54,79)	0,4	0,01	(97,70)				0,01	0,04	200,00	0,4	0,3	(25,63)	-	-	-	-	-	0,7	0,5	(19,01)	-	-	-	
Jordânia	0,9	2,3	151,11	0,6	0,2	(59,64)	0,02	-	-				-	-	-	0,3	2,0	523,55	-	-	-	-	-	-	-	-	-	-	-	-
Kiribati	0,2	1,5	660,40	0,1	-	-	-	-	-				0,03	-	-	0,002	1,5	76.700	-	-	-	-	-	0,1	-	-	-	-	-	-
Letônia	0,4	0,1	(68,47)	0,4	0,1	(67,14)	-	-	-				-	-	-	-	-	-	-	-	-	-	-	0,02	-	-	-	-	-	-
Líbano	180	243	34,97	168	219	30,18	0,02	21	106.270				-	-	-	12	2,5	(78,48)	-	-	-	-	-	-	-	-	-	-	-	-
Líbia	-	0,4	-	-	0,1	-	-	-	-				-	-	-	-	0,04	-	-	0,2	-	-	-	-	-	-	-	-	-	-
Macau	120	161	34,90	111	144	30,46	4,3	17	296,00				-	-	-	-	-	-	-	-	4,7	-	-	-	-	-	-	-	-	-
Maldivas	47	12	(74,14)	47	12	(74,14)	-	-	-				-	-	-	-	-	-	-	-	-	-	-	-	-	-	-	-	-	-
Malta	59	52	(12,34)	46	40	(13,15)	1,0	0,7	(26,75)				2,4	1,9	(22,57)	2,7	1,8	(31,68)	2,2	1,3	(41,27)	0,1	0,1	74,19	5,4	6,6	21,96	-	-	-

\*Não inclui embutidos

Fonte: SECEX

## Anexo II - Outros Destinos das Exportações Brasileiras de Carne Suína (Ton)



Destino	TOTAL			Cortes			Miúdos			Carcaças			Industrializados			Gorduras			Tripas e Cerdas			Salgados			Couros e Peles			
	2019	2020	Var. (%)	2019	2020	Var. (%)	2019	2020	Var. (%)	2019	2020	Var. (%)	2019	2020	Var. (%)	2019	2020	Var. (%)	2019	2020	Var. (%)	2019	2020	Var. (%)	2019	2020	Var. (%)	
Marrocos	0,1	0,2	114,00	0,1	0,2	80,00	-	-	-		0,01	-	-	-	-	-	-	-	-	-	-	-	0,1	-	-	-	-	
Mianmar	-	109	-	-	-	-	-	108	-		-	-	-	-	-	-	-	-	-	-	1,0	-	-	-	-	-	-	
Moçambique	357	164	(54,01)	315	134	(57,37)	42	30	(28,74)		-	-	-	-	-	-	-	-	-	-	-	-	-	-	-	-	-	
Moldávia	325	353	8,70	325	353	8,70	-	-	-		-	-	-	-	-	-	-	-	-	-	-	-	-	-	-	-	-	
Mônaco	-	0,2	-	-	0,1	-	-	0,03	-		-	-	-	-	-	-	-	-	-	-	-	-	0,01	-	-	-	-	
Montenegro	0,3	0,3	12,23	0,2	0,2	41,51	-	-	-		-	0,02	-	0,04	0,05	14,29	-	-	-	-	-	-	0,1	0,02	(80,52)	-	-	-
Montserrat	0,9	1,5	76,47	0,9	1,5	76,47	-	-	-		-	-	-	-	-	-	-	-	-	-	-	-	-	-	-	-	-	
Namíbia	90	55	(39,19)	58	55	(5,06)	33	-	-		-	-	-	-	-	-	-	-	-	-	-	-	-	-	-	-	-	
Noruega	24	29	23,58	16	21	27,49	0,7	0,7	1,85		0,5	1,0	102,14	1,6	2,0	26,55	1,2	1,2	1,97	0,05	0,1	140,43	3,3	3,3	0,88	-	-	-
Nova Zelândia	-	7,3	-	-	-	-	-	-	-		-	-	-	-	7,3	-	-	-	-	-	-	-	-	-	-	-	-	-
Omã	-	11	-	-	11	-	-	0,1	-		-	-	-	-	-	-	-	-	-	-	-	-	-	-	-	-	-	-
Países Baixos	84	33	(60,79)	74	28	(61,46)	8,8	3,0	(65,99)		0,1	0,1	23,96	0,6	0,6	1,44	0,1	0,2	155,41	-	-	-	0,7	0,6	(11,35)	-	-	-
Palestina	-	18	-	-	-	-	-	-	-		-	-	-	-	18	-	-	-	-	-	-	-	-	-	-	-	-	-
Panamá	448	549	22,44	335	93	(72,18)	7,0	5,7	(18,38)		8,0	7,2	(9,71)	80	418	425,75	2,8	3,7	33,78	0,3	0,9	186,22	16	20	29,41	-	-	-
Polônia	0,2	54	23.483	0,1	54	60.054	-	-	-		-	-	-	-	0,001	-	-	-	-	-	-	-	0,1	0,1	(28,57)	-	-	-

\*Não inclui embutidos

Fonte: SECEX

## Anexo II - Outros Destinos das Exportações Brasileiras de Carne Suína (Ton)



Destino	TOTAL			Cortes			Miúdos			Carcaças			Industrializados			Gorduras			Tripas e Cerdas			Salgados			Couros e Peles					
	2019	2020	Var. (%)	2019	2020	Var. (%)	2019	2020	Var. (%)	2019	2020	Var. (%)	2019	2020	Var. (%)	2019	2020	Var. (%)	2019	2020	Var. (%)	2019	2020	Var. (%)	2019	2020	Var. (%)			
Portugal	8,5	9,3	9,03	4,9	6,0	20,72	0,1	0,1	(0,82)				0,1	0,3	244,74	0,5	0,5	(1,65)	2,2	1,6	(26,33)	-	0,1	-	0,7	0,8	11,80	-	-	-
Reino Unido	37	42	12,05	31	35	10,32	3,8	3,8	(0,39)				0,2	0,03	(78,71)	0,5	0,8	42,03	0,4	1,1	147,15	-	0,02	-	1,1	1,6	47,41	-	-	-
Rep. Centro Africana	-	27	-	-	27	-	-	-	-				-	-	-	-	-	-	-	-	-	-	-	-	-	-	-	-	-	
Rússia	35.282	101	(99,71)	35.282	101	(99,71)	-	-	-				-	-	-	-	-	-	-	-	-	-	-	0,001	-	-	-	-	-	
São Cristóvão e Névis	3,5	0,5	(84,58)	2,0	-	-	1,5	-	-				-	-	-	-	0,5	-	-	-	-	-	-	-	-	-	-	-	-	
Senegal	52	40	(23,01)	51	36	(30,31)	1,0	0,5	(50,00)				-	-	-	-	-	-	4,0	-	-	-	-	-	-	-	-	-	-	
Seychelles	240	481	100,52	240	390	62,52	-	3,0	-				-	82	-	-	-	-	6,7	-	-	-	-	-	-	-	-	-	-	
St. Maarten	779	731	(6,15)	746	688	(7,77)	33	43	30,21				-	-	-	-	-	-	-	-	-	-	-	-	-	-	-	-	-	
Sudão do Sul	-	1,0	-	-	1,0	-	-	-	-				-	-	-	-	-	-	-	-	-	-	-	-	-	-	-	-	-	
Suécia	0,4	0,3	(21,39)	0,3	-	-	-	0,3	-				0,03	-	-	0,01	-	-	-	-	-	-	-	0,1	0,002	(97,37)	-	-	-	
Suíça	45	33	(27,41)	33	28	(14,20)	0,1	-	-				0,1	0,1	54,72	5,7	4,2	(26,17)	0,7	-	-	-	-	5,4	0,1	(98,34)	-	-	-	
Tailândia	341	1.722	404,20	6,5	407	6.128	333	1.313	294,54				0,3	0,4	54,18	0,8	0,8	0,24	0,01	0,03	560,00	-	-	-	1,1	1,1	(0,79)	-	-	-
Taiwan	0,5	0,5	(11,39)	0,4	0,4	(9,50)	-	-	-				0,1	-	-	-	0,004	-	0,02	0,04	73,91	-	-	-	0,01	0,1	430,00	-	-	-
Timor Leste	27	106	297,50	27	106	297,50	-	-	-				-	-	-	-	-	-	-	-	-	-	-	-	-	-	-	-	-	
Togo	0,04	27	69.847	0,04	-	-	-	27	-				-	-	-	-	-	-	-	-	-	-	-	0,002	-	-	-	-	-	

\*Não inclui embutidos Fonte: SECEX

## Anexo II - Outros Destinos das Exportações Brasileiras de Carne Suína (Ton)



Destino	TOTAL			Cortes			Miúdos			Carcaças			Industrializados			Gorduras			Tripas e Cerdas			Salgados			Couros e Peles		
	2019	2020	Var. (%)	2019	2020	Var. (%)	2019	2020	Var. (%)	2019	2020	Var. (%)	2019	2020	Var. (%)	2019	2020	Var. (%)	2019	2020	Var. (%)	2019	2020	Var. (%)	2019	2020	Var. (%)
Tonga	-	0,1	-	-	-	-	-	-	-	-	-	-	-	0,1	-	-	-	-	-	-	-	-	-	-	-	-	-
Turcomenistão	-	21	-	-	21	-	-	-	-	-	-	-	-	-	-	-	-	-	-	-	-	-	-	-	-	-	-
Turquia	428	331	(22,76)	428	325	(24,17)	0,3	0,2	(32,96)	-	-	-	0,03	6,1	17.968	0,02	-	-	-	-	-	0,1	0,04	(50,67)	-	-	-
Tuvalu	0,2	0,1	(56,79)	0,2	-	-	-	-	-	-	-	-	-	-	-	-	-	-	-	-	-	-	0,1	-	-	-	-
Vanuatu	-	0,2	-	-	0,03	-	-	0,04	-	-	-	-	0,02	-	-	-	-	-	-	-	-	-	0,02	-	-	-	-
Venezuela	-	118	-	-	32	-	-	-	-	-	-	-	82	-	-	-	-	-	-	-	-	-	3,8	-	-	-	-

\*Não inclui embutidos Fonte: SECEX

### Anexo III - Outros Destinos das Exportações Brasileiras de Carne de Peru (Ton)



Destino	TOTAL			Inteiro			Cortes			Industrializados		
	2019	2020	Var. (%)	2019	2020	Var. (%)	2019	2020	Var. (%)	2019	2020	Var. (%)
Alemanha	248	50	(79,99)	0,01	0,04	157,14	248	50	(80,00)	0,04	-	-
Anguilla	0,1	0,1	(37,04)	0,1	0,1	(37,04)	-	-	-	-	-	-
Antígua e Barbuda	-	0,1	-	-	-	-	-	0,1	-	-	-	-
Arábia Saudita	10	3,0	(70,43)	-	-	-	-	-	-	10	3,0	(70,43)
Bahamas	-	0,1	-	-	0,1	-	-	-	-	-	-	-
Bangladesh	117	74	(36,80)	-	14	-	117	60	(48,54)	-	-	-
Barein	11	101	828,97	-	-	-	11	101	828,97	-	-	-
Bélgica	-	0,05	-	-	0,02	-	-	0,02	-	-	-	-
Bermudas	1,8	11	500,86	-	-	-	1,8	11	500,86	-	-	-
Bolívia	1,3	0,2	(88,00)	-	-	-	1,3	0,2	(88,00)	-	-	-
Catar	-	0,01	-	-	0,01	-	-	-	-	-	-	-
China	20	9,9	(50,90)	-	9,9	-	14	-	-	6,6	-	-
Chipre	0,5	0,2	(59,96)	0,4	0,1	(66,59)	0,05	0,04	(23,40)	0,02	0,02	6,67
Coreia do Sul	7,4	2,0	(73,29)	7,4	2,0	(73,29)	-	-	-	-	-	-
Costa do Marfim	0,04	0,03	(33,33)	0,02	0,02	10,53	-	-	-	0,02	0,005	(75,00)

Destino	TOTAL			Inteiro			Cortes			Industrializados		
	2019	2020	Var. (%)	2019	2020	Var. (%)	2019	2020	Var. (%)	2019	2020	Var. (%)
Croácia	-	0,03	-	-	0,03	-	-	-	-	-	-	-
Cuba	-	18	-	-	-	-	-	-	-	-	18	-
Curaçao	0,03	0,01	(85,29)	0,03	-	-	-	-	-	-	0,005	-
Dinamarca	0,2	0,3	106,33	0,1	0,2	85,82	-	-	-	0,02	0,08	220,83
França	-	0,02	-	-	0,02	-	-	-	-	-	-	-
Gâmbia	0,5	0,1	(87,55)	0,5	0,1	(87,55)	-	-	-	-	-	-
Geórgia	23	102	336,88	-	-	-	23	76	225,56	-	26	-
Gibraltar	16	9,0	(45,07)	2,4	-	-	13	9,0	(30,77)	1,0	-	-
Grécia	0,3	0,3	(3,50)	0,3	0,3	(17,86)	-	-	-	0,04	0,08	122,86
Guiana	7,9	22	184,16	7,9	22	184,12	-	-	-	-	0,003	-
Ilhas Cayman	3,3	6,4	94,83	-	-	-	3,3	6,4	94,83	-	-	-
Ilhas Comores	127	56	(55,67)	0,4	0,2	(48,99)	127	56	(55,72)	0,02	0,04	83,33
Ilhas Marshall	0,3	0,5	70,17	0,3	0,5	70,17	-	-	-	-	-	-
Ilhas Maurício	0,2	0,4	57,89	-	-	-	-	-	-	0,2	0,4	57,89
Índia	187	100	(46,65)	-	-	-	47	55	15,92	140	45	(67,90)

### Anexo III - Outros Destinos das Exportações Brasileiras de Carne de Peru (Ton)



Destino	TOTAL			Inteiro			Cortes			Industrializados		
	2019	2020	Var. (%)	2019	2020	Var. (%)	2019	2020	Var. (%)	2019	2020	Var. (%)
Irã	55	26	(53,00)	0,6	0,5	(4,35)	54	25	(53,60)	0,07	0,09	20,83
Itália	0,02	0,04	146,67	0,02	0,04	146,67	-	-	-	-	-	-
Japão	5,0	6,5	30,36	-	3,5	-	-	-	-	5,0	3,0	(39,99)
Jordânia	-	6,0	-	-	-	-	-	6,0	-	-	-	-
Kuwait	0,3	0,2	(13,70)	0,2	0,2	-	-	-	-	0,04	-	-
Malta	0,9	0,7	(17,71)	0,6	0,6	(1,98)	0,28	0,09	(66,43)	0,01	0,05	380,00
Moldávia	-	27	-	-	-	-	-	27	-	-	-	-
Noruega	1,4	1,9	35,64	1,2	1,6	34,34	0,1	0,1	17,28	0,1	0,2	57,25
Países Baixos	7.021	7.743	10,29	0,1	0,1	13,95	6.280	5.787	(7,86)	740	1.956	164,18
Panamá	0,5	0,4	(6,78)	0,5	0,4	(6,78)	-	-	-	-	-	-
Portugal	0,1	0,3	153,85	0,1	0,3	165,98	-	-	-	0,01	0,01	(14,29)
Reino Unido	756	1.032	36,42	0,2	0,2	14,78	756	905	19,76	0,01	126	1.574.900
Rep. Centro Africana	0,1	0,1	161,11	0,1	0,1	125,93	-	-	-	-	0,02	-
Rep. Dominicana	-	0,02	-	-	0,02	-	-	-	-	-	-	-
São Tomé e Príncipe	0,1	48	49.047	0,1	0,1	7,14	0,01	48	365.923	-	-	-

Destino	TOTAL			Inteiro			Cortes			Industrializados		
	2019	2020	Var. (%)	2019	2020	Var. (%)	2019	2020	Var. (%)	2019	2020	Var. (%)
St. Maarten	-	10	-	-	-	-	-	10	-	-	-	-
Seychelles	0,1	0,1	60,56	0,1	0,1	82,69	-	0,01	-	0,02	0,01	(52,63)
Singapura	-	0,02	-	-	0,02	-	-	-	-	-	-	-
Suriname	2,1	91	4.320	-	-	-	2,1	91	4.320	-	-	-
Tailândia	1,0	1,0	0,20	0,8	0,7	(13,80)	0,1	0,1	129,63	0,2	0,2	21,64
Togo	0,1	0,2	129,85	0,1	-	-	-	-	-	-	0,2	-
Turquia	11	0,1	(99,34)	0,1	0,1	35,85	11	-	-	0,01	-	-
Venezuela	0,02	0,04	95,24	0,01	0,02	54,55	-	0,003	-	0,01	0,02	110,00

Fonte: SECEX



## Anexo IV - Outros Destinos das Exportações Brasileiras de Ovos (Ton)

Destino	TOTAL			In Natura			Industrializados		
	2019	2020	Var. (%)	2019	2020	Var. (%)	2019	2020	Var. (%)
Alemanha	23	4,3	(81,45)	2,3	1,3	(41,29)	21	2,9	(85,82)
Antígua e Barbuda	7,9	3,1	(61,01)	6,7	3,1	(54,40)	1,2	0,01	(99,06)
Bangladesh	1,2	2,9	135,69	0,2	2,3	1.079	1,0	0,6	(46,46)
Barbados	1,8	1,0	(42,46)	0,7	0,4	(36,98)	1,1	0,6	(45,83)
Bélgica	0,4	1,7	313,90	0,02	0,1	272,22	0,4	1,6	315,82
Belize	0,3	0,6	132,48	0,3	0,6	132,48	-	-	-
Bermudas	2,5	5,4	113,48	2,5	5,3	111,58	0,002	0,1	2.500
Bósnia-Herzegovina	0,2	1,7	710,23	0,2	1,7	710,23	-	-	-
Bulgária	0,1	0,2	65,38	0,1	0,2	75,00	0,03	0,04	33,33
Camarões	-	0,8	-	-	0,8	-	-	-	-
Catar	26	0,5	(98,01)	24	0,5	(98,01)	1,8	0,04	(97,96)
China	10	6,1	(35,67)	9,2	5,0	(45,30)	0,4	1,1	184,50
Chipre	22	18	(18,05)	12	5,0	(56,77)	10	13	26,24
Coreia do Sul	1,0	1,7	77,72	0,8	1,7	111,25	0,2	-	-
Croácia	-	0,2	-	-	0,01	-	-	0,2	-

Fonte: SECEX



Destino	TOTAL			In Natura			Industrializados		
	2019	2020	Var. (%)	2019	2020	Var. (%)	2019	2020	Var. (%)
Dinamarca	24	20	(16,48)	11	13	15,97	13	7,0	(45,09)
Eslováquia	-	0,1	-	-	-	-	-	0,1	-
Espanha	-	0,2	-	-	-	-	-	0,2	-
Estados Unidos	7,9	3,2	(59,01)	1,2	0,3	(76,49)	6,7	3,0	(55,84)
Filipinas	7,7	5,1	(33,86)	6,6	4,8	(27,84)	1,0	0,3	(72,13)
França	0,9	0,9	(4,46)	0,03	0,1	310,00	0,9	0,8	(15,06)
Gibraltar	2,8	0,8	(71,79)	0,6	0,7	14,17	2,2	0,1	(95,65)
Grécia	44	20	(54,09)	27	11	(60,88)	17	10	(43,56)
Guiana	24	1,5	(93,87)	24	1,5	(93,87)	-	-	-
Ilha de Man	0,9	1,0	18,12	0,9	1,0	18,12	-	-	-
Ilhas Cayman	1,9	4,1	113,62	0,8	1,3	74,21	1,2	2,8	139,05
Irã	2,2	1,9	(13,87)	2,2	1,9	(13,87)	-	-	-
Irlanda	0,2	0,4	126,23	-	-	-	0,2	0,4	126,23
Itália	24	14	(40,75)	21	11	(48,29)	3,2	3,5	9,27
Jordânia	0,6	5,7	795,58	0,03	0,02	(29,41)	0,6	5,7	842,33

## Anexo IV - Outros Destinos das Exportações Brasileiras de Ovos (Ton)

Destino	TOTAL			In Natura			Industrializados		
	2019	2020	Var. (%)	2019	2020	Var. (%)	2019	2020	Var. (%)
Luxemburgo	0,2	0,02	(86,36)	-	-	-	0,2	0,02	(86,36)
Malta	138	64	(53,78)	108	41	(62,42)	29	23	(21,93)
Países Baixos	10	4,7	(53,71)	7,1	1,0	(85,34)	3,1	3,7	19,84
Peru	3,4	0,9	(72,43)	3,4	0,9	(72,43)	-	-	-
Polônia	0,2	0,01	(95,36)	-	0,01	-	0,2	-	-
Portugal	45	11	(74,77)	6,3	2,8	(55,61)	3,9	8,6	(77,87)
Reino Unido	30	9,1	(70,11)	25	2,9	(88,25)	5,7	6,2	9,26
Singapura	117	55	(53,28)	64	37	(42,15)	54	18	(66,47)
Turquia	3,2	3,6	11,11	2,1	2,0	(6,21)	1,1	1,6	44,35

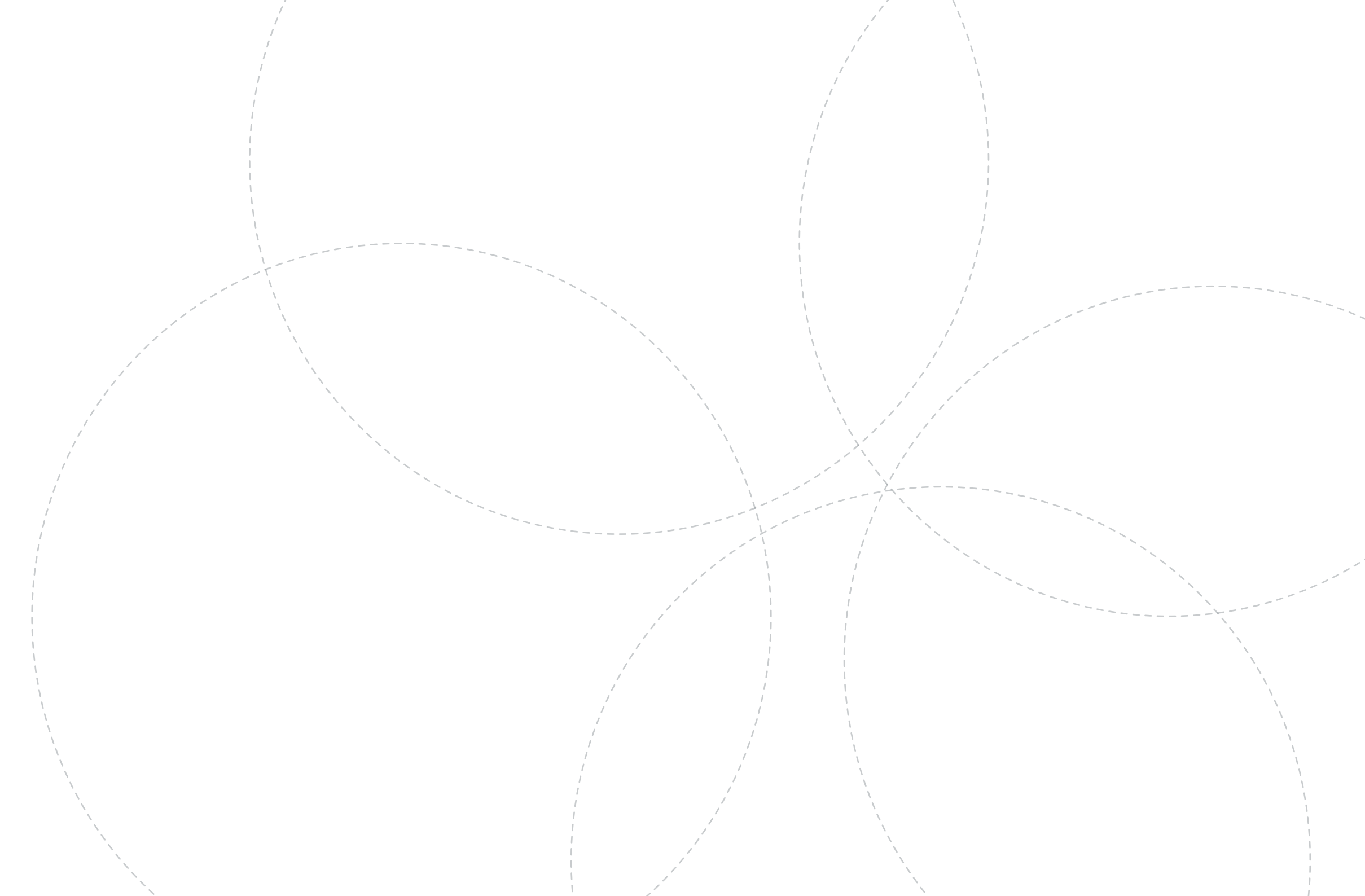



ASSOCIAÇÃO BRASILEIRA DE PROTEÍNA ANIMAL  
Av. Brigadeiro Faria Lima, 1.912 - Conj. 20 L - São Paulo/SP - CEP 01452-001  
Tel./Fax: 11 3095-3120 - [abpa@abpa-br.org](mailto:abpa@abpa-br.org)